

Studim Projektim “Ndërtim Godina 23 ”.



REPUBLIKA E SHQIPËRISË

DOKUMENTAT STANDARDE TË TENDERIT PËR PROCEDURËN “SHËRBIM KONSULENCE”¹

Studim Projektim “Ndërtim Godina 23 ”.

¹ Në rastet e mosparashikimeve konkrete në këtë set dokumentash, autoriteti /enti kontraktor do t'i referohet parashikimeve të legjislacionit dhe rregullave të prokurimit publik në fuqi.

NJOFTIME

**NJOFTIMI PARAPRAK I INFORMACIONIT/ NJOFTIMI PERIDIOK I
INFORMACIONIT**

(Për t’u Plotësuar nga Autoriteti/Enti Kontraktor nëse aplikohet)

1.1 Emri dhe adresa e Autoritetit/Entit Kontraktor;

Emri _____

Adresa _____

1.2 Lloji i Autoritetit/Entit Kontraktor:

Institucion qendror

Institucioni i pavarur

Njësi e autoriteteve vendore

Të tjera

1.3 Kategoria e Autoritetit/Entit Kontraktor:

Autoritet/ent kontraktor që prokuron për
nevoja të veta

I deleguar

Organ Qendror blerës

Të tjera

Studim Projektim "Ndërtim Godina 23 ".

Dokumenta Standarde të Tenderit - Procedura Shërbim Konsulence

1.4 Emri dhe adresa e personit të kontaktit:

Personi (at) përgjegjës për prokurimin: _____

Tel/faks _____

E-mail _____

1.5 Objekti i kontratës/marrëveshjes kuadër dhe kodi sipas Fjalorit të Përbashkët të Prokurimit (FPP):

1.6 Lloji i procedurës së prokurimit: _____

1.7 Tipi i kontratës: _____

1.8 Fondi limit i përlogaritur për këtë kontratë/marrëveshje kuadër/Fondi limit i përlogaritur për këtë objekt siç është planifikuar në parashikimin buxhetor të Autoritetit/Entit Kontraktor (në rastin e marrëveshjeve kuadër ose kontratave shumëvjeçare) :

1.9 Kohëzgjatja e përafërt e kontratës/marrëveshjes kuadër: _____

1.10 Përshkrimi i shkurtër i kontratës/marrëveshjes kuadër dhe/ose Lotit (eve), nëse përdoren:

1.11. Lloji i Marrëveshjes Kuadër, nëse është rasti:

1.12 Kohën e përafërt për zhvillimin e procedurës së prokurimit:

1.13 Informacion tjetër që konsiderohet i dobishëm nga autoriteti/enti kontraktor: _____

Studim Projektim “Ndërtim Godina 23 ”.

Dokumenta Standarde të Tenderit - Procedura Shërbim Konsulence

(Për t'u plotësuar nga Autoriteti/Enti Kontraktor)

NJOFTIMI I KONTRATËS

Seksioni 1: Autoriteti/Enti Kontraktor

1.1 Emri dhe adresa e Autoritetit/Entit Kontraktor

| | |
|---|---|
| Emri: | Bashkia e Tiranës |
| Adresa: | Sheshi Skënderbej, Nd. 2, Kodi postar 1001 |
| Tel/Faks: | 00 355 4 22 56 799 |
| E-mail: | infrastruktura.arsim@tirana.al |
| Adresa e ueb-faqes: | www.tirana.al |
| Personi/at përgjegjës për prokurimin: (emri, e-mail) | F.M infrastruktura.arsim@tirana.al |

1.2 Lloji i Autoritetit/Entit Kontraktor:

| | |
|-------------------------------------|--------------------------|
| Institucion qendror | Institucioni i pavarur |
| <input type="checkbox"/> | <input type="checkbox"/> |
| Njësi e autoriteteve vendore | Të tjera |
| <input checked="" type="checkbox"/> | <input type="checkbox"/> |

1.3 Kategoria e Autoritetit/Entit Kontraktor:

| | |
|---|--------------------------|
| Autoritet/Ent kontraktor që prokuron për nevoja të veta | Organ Qendror blerës |
| <input checked="" type="checkbox"/> | <input type="checkbox"/> |
| I deleguar | Të tjera |
| <input type="checkbox"/> | <input type="checkbox"/> |

1.4. Kontratë në bazë të një marrëveshje të posaçme midis Shqipërisë dhe një shteti tjetër:

Po Jo

Studim Projektim “Ndërtim Godina 23 ”.

Dokumenta Standarde të Tenderit - Procedura Shërbim Konsulence

1.5 Kontratë që bashkëfinancohet nga një organizatë ndërkombëtare ose një institucion financiar ndërkombëtar:

Po Jo

1.6 Kontratë e rezervuar:

Po Jo

Seksioni 2: Objekti i Kontratës: Studim Projektim “Ndërtim Godina 23 ”.

2.1 Numri i referencës së procedurës/Lotit (eve) REF –82217-10-04-2023

2.2 Kodi sipas Fjalorit të Përbashkët të Prokurimit (FPP) Projekte -22114311-5

2.3 Lloji i Kontratës: “Kontratë Konsulence”

2.4 Kontrata në bazë të Marrëveshjes Kuadër:

Po Jo

2.5 Lloji i Marrëveshjes Kuadër:

Me një Operator Ekonomik

Me disa Operatorë Ekonomikë

Të gjitha kushtet janë të përcaktuara Po Jo

2.6 Marrëveshje kuadër me një operator ekonomik:

Në rastin e Marrëveshjes Kuadër me një Operator Ekonomik, kur janë përcaktuar të gjitha kushtet, më poshtë të jepen arsyet e përzgjedhjes

2.7 Marrëveshje Kudër me disa operatorë ekonomikë:

Numri i operatorëve ekonomikë, me të cilët do të lidhet Marrëveshja Kuadër: ____ (Këtu, duhet të përcaktohet numri maksimal i operatorëve ekonomikë, me të cilët do të lidhet Marrëveshja Kuadër)

2.8 Kushtet që duhet të zbatohen në rastin e rihapjes së konkurrimit:

Studim Projektim “Ndërtim Godina 23 ”.

Dokumenta Standarde të Tenderit - Procedura Shërbim Konsulence

| | | |
|--|--|--|
| | | |
|--|--|--|

2.9 Autoriteti Kontraktor/Autoritetet kontraktore ose Enti/Entet kontraktore që do të jenë palë në Marrëveshjen Kuadër: *(këtu duhet të listohen të gjitha autoritetet/entet kontraktore që do të jenë palë përfituese nga marrëveshja kuadër)*

2.10 Përshkrimi i shkurtër i kontratës / Marrëveshjes Kuadër:

1. Fondi limit/vlera e pritshme e kontratës: **6,372,784.69** (gjashtë milion e treqind e shtatëdhjetë e dy mijë e shtatëqind e tetëdhjetë e katër pikë gjashtëdhjetë e nëntë) **lekë pa Tvsh**

2. Në rastin kur, objekti i prokurimit përbëhet nga disa artikuj, **shumatorja e çmimeve për njësi është** _____

3. Burimi i financimit: vënë në dispozicion sipas të VKB nr. 82, datë 20.07.2023 për disa shtesa dhe ndryshime në vendimin nr.126, datë 23.12.2022 të Këshillit Bashkiak “Për miratimin e Programit Buxhetor Afatmesëm 2023-2025 dhe detajimin e buxhetit të Bashkisë Tiranë për vitin 2023”.

4. Kodi Output: 2101001

5. Tipi:

Investime Kodi: _____ Vlera: _____

Shërbime Kodi: 230 Vlera: _____

2.11 Kohëzgjatja e kontratës ose afati i zbatimit të kontratës:

Kohëzgjatja **6** (gjashtë) muaj

2.11.1. Kohëzgjatja e Marrëveshjes Kuadër:

Kohëzgjatja në muaj: ____ ose ditë: ____ (nga nënshkrimi i Marrëveshjes Kuadër)

Ose fillon më ____/____/____ (d/m/v)

mbaron më ____/____/____ (d/m/v)

2.12 Vendi i dorëzimit të objektit të kontratës:

Territori i Bashkisë Tiranë

Studim Projektim “Ndërtim Godina 23 ”.

Dokumenta Standarde të Tenderit - Procedura Shërbim Konsulence

2.13 Ndarja në Lote:

Po Jo

Nëse po,

2.14 Përshkrimi i shkurtër i Loteve:

(objekti dhe fondi limit për secilin Lot)

1. _____

2. _____

2.14.1 Një ofertues mund të aplikojë për:

- një Lot,
- disa Lote,
- të gjitha Lotet.

Për secilin Lot duhet të paraqitet një ofertë e veçantë.

2.14.2 Numri maksimal i Loteve për ofertues:

Specifikoni numrin maksimal të Loteve që mund t’i jepen një ofertuesi _____

2.14.3 Kriteret/rregullat që duhet të zbatohen për të përcaktuar Lotet që do t’i jepen ofertuesit:

Specifikoni kriteret për të përcaktuar Lotet që do të jepen, kur ofertuesi shpallet fitues i më shumë Loteve sesa numri maksimal i lejuar në pikën 2.14.2.

2.14.4 Kombinimi i Loteve në një kontratë/kontrata të përbashkëta (Kur të njëjtit ofertues mund t’i jepet më shumë se një Lot):

Po Jo

Nëse po, specifikoni grupin e Loteve që mund të kombinohen

Studim Projektim “Ndërtim Godina 23 ”.

Dokumenta Standarde të Tenderit - Procedura Shërbim Konsulence

2.15 Pranoen variantet:

Po Jo

2.15.1 Pranohet nënkontraktimi:

Po Jo

Nëse lejohet nënkontraktimi, specifikoni përqindjen e lejuar për nënkontraktim:

(nuk lejohet nënkontraktimi në një masë më të madhe se 50 % e vlerës së kontratës)

2.15.2 Autoriteti/Enti Kontraktor do të kryejë pagesa direkte tek nënkontraktori:

Po Jo

Shënime të tjera *(nëse vlerësohen të nevojshme nga autoriteti/enti kontraktor)*

2.16. Mbështetja në kapacitetet e subjekteve të tjera:

Specifikoni nëse autoriteti/ enti kontraktor kërkon që detyra/punë/aspektet kritike të kontratës të përmbushen nga vetë operatori ekonomik ose nga ndonjë prej anëtarëve të bashkimit të operatorëve ekonomikë, për të cilin ofertuesi nuk lejohet të mbështetet në kapacitetet e subjekteve të tjera.

Po Jo

Nëse po, të specifikohet detyra, puna, aspektet kritike, që nuk lejohet mbështetja:

Seksioni 3: Informacione juridike, ekonomike, financiare dhe teknike

3.1 Sigurimi i ofertës: *(e zbatueshme në rastin e procedurave të prokurimit me një vlerë më të lartë se sa prokurimi me vlerë të vogël).*

Në rastin e kontratave sektoriale, enti kontraktor, në bazë të diskrecionit të tij, mund të kërkojë sigurimin e ofertës edhe për procedurat nën kufirin e lartë monetar.

Operatori Ekonomik paraqet Formularin e Sigurimit të Ofertës, sipas Shtojcës 5.

Studim Projektim “Ndërtim Godina 23 ”.

Dokumenta Standarde të Tenderit - Procedura Shërbim Konsulence

Shuma e kërkuar e sigurimit të ofertës është **127,455.69** (njqind e njëzet e shtatë mijë e katërqind e pesëdhjetë e pesë pikë gjashtëdhjetë e nëntë).

Në rastet e paraqitjes së ofertave për Lote të veçanta, vlera e sigurimit të ofertës për secilin Lot do të jetë si më poshtë:

Loti 1 _____ (shuma,monedha)

Loti 2 _____ (shuma monedha)

3.1.2 Autoriteti/ enti kontraktor pranon vlerën e pagesës së sigurimit të ofertës nga ofertuesi, në vlerë monetare në llogarinë e autoritetit/ entit kontraktor Kodi Institucionit: 2101001 dhe Llogaria ekonomike: 4662102

3.1.3 Autoriteti/enti kontraktor pranon pagesën e vlerës së sigurimit të ofertës nga ofertuesi edhe në formën:

i. garancisë bankare

ose

ii. nga shoqëri sigurimi të licencuara nga autoritetet kompetente

3.2 Periudha e vlefshmërisë së ofertës: **150 (njqind e pesëdhjetë)ditë.**

Seksioni 4: Procedura

4.1 Lloji i procedurës: Shërbim Konsulence

Kjo procedurë përfshin dy faza kryesore:

Faza 1 – Shprehja e interesit dhe Parakualifikimi (lista e shkurtër):

Kandidatët do të dorëzojnë kërkesën për pjesëmarrje dhe dokumentat e kërkuara në Dokumentet e Tenderit. Autoriteti/Enti Kontraktor, do të shqyrtojë dokumentat e dorëzuara nga Kandidatët, dhe do të vlerësojë nëse ky dokumentacion plotëson kërkesat e përcaktuara në dokumentet e tenderit. Kandidatët, që nuk i plotësojnë kriteret e kualifikimit, skualifikohen dhe njoftohen menjëherë për këtë skualifikim.

Në përfundim të kësaj faze, kandidatët e kualifikuar përsihen në një listë të shkurtër.

Faza 2 – Paraqitja e propozimeve: Autoriteti/Enti Kontraktor dërgon një ftesë për të dorëzuar propozime, kandidatëve që janë kualifikuar në Fazën 1 (Ofertuesit e përzgjedhur në listën e shkurtër).

Propozimet përfundimtare të kualifikuara shqyrtohen dhe vlerësohen sipas kriterëve përkatëse nga Autoriteti/Enti Kontraktor. Ky i fundit ia jep kontratën atij Ofertuesi që ka paraqitur propozimin më të mirë të vlerësuar.

4.2. Është përdorur njoftimi paraprak / periodik i informacionit:

Po

Jo

Nëse Po, numri i referencës është _____

Studim Projektim “Ndërtim Godina 23 ”.

Dokumenta Standarde të Tenderit - Procedura Shërbim Konsulence

4.3 Procedurë e rishpallur:

Po Jo

Nëse është një procedurë e rishpallur, ju lutemi plotësoni të dhënat identifikuese të procedurës së anuluar:

a) Numri i referencës në sistemin e prokurimit elektronik të procedurës së anuluar të prokurimit _____

b) Objekti i prokurimit të procedurës së anuluar të prokurimit _____

c) Fondi limit i procedurës së anuluar të prokurimit _____ (shuma , monedha)

4.4 Kriteret e përzgjedhjes së fituesit:

Oferta ekonomike më e favorshme, bazuar në kosto:

Çmimi **20 pikë**

dhe

Propozimi teknik **80 pikë**

Kriteret e Vleresimit teknik

Pikët

- | | |
|---|----------|
| (i) Përvoja për Punë të Ngjashme të Konsulentit | [0-10] |
| (ii) Metodologjia e Propozuar (Përfaqja teknike dhe metodologjia, plani i punës, aftësia organizative) | [20-30] |
| (iii) Kualifikimet e Stafit Kryesor të Propozuar | [20-50] |
| (iv) Transferimin e Njohurive, (nëse kërkohet) | [10] |

4.5 Afati kohor për dorëzimin dhe hapjen e kërkesave për pjesëmarrje:

Data: **16/10/2023** (d/m/v) ora **11:00**

Vendi: www.app.gov.al

Operatorët ekonomikë duhet të dorëzojnë kërkesën dhe dokumentacionin e kërkuar në mënyrë elektronike në faqen zyrtare të APP-së, www.app.gov.al.

Studim Projektim “Ndërtim Godina 23 ”.

Dokumenta Standarde të Tenderit - Procedura Shërbim Konsulence

Informacioni mbi kërkesat e paraqitura në mënyrë elektronike, i transmetohet të gjithë atyre Operatorëve Ekonomikë që kanë dorëzuar kërkesa, në bazë të kërkesës së tyre.

4.6 Gjuha (ët) për hartimin e propozimit dhe kërkesës për pjesëmarrje:

Shqip Anglisht

Seksioni 5: Informacione shtesë:

5.1 Dokumente me pagesë (zbatohet vetëm për procedurat që nuk zhvillohen me mjete elektronike):

Po **Jo**

Nëse po

Monedha _____ **Çmimi** _____

Ky çmim mbulon kostot aktuale të kopjimit dhe shpërndarjes së Dokumenteve të Tenderit (DT) tek Operatorët Ekonomik. Operatorët Ekonomik të interesuar kanë të drejtë të konsultojnë DT përpara blerjes së tyre.

5.2 Informacione shtesë (vendi, zyra, mënyra e blerjes së dokumenteve të tenderit (kur është e aplikueshme)

Operatori ekonomik fitues, për nënshkrimin e një kontrate publike duhet të ketë:

- Kopje të Certifikatës Elektronike të Fiskalizimit, për tatimpaguesit që përdorin Platformën Qendrore të Faturave.
- Kopje të Certifikatës Elektronike të Fiskalizimit dhe kopje të vlefshme të kontratës së lidhur me Kompaninë e Çertifikuar për zgjidhjen softëerike në përdorim, për tatimpaguesit që lëshojnë fatura përmes zgjidhjes softwerike.

Data e dorëzimit të këtij njoftimi 04.10.2023

Studim Projektim “Ndërtim Godina 23 ”.

Dokumenta Standarde të Tenderit - Procedura Shërbim Konsulence

[Për t’u plotësuar nga Autoriteti/Enti Kontraktor në Marrëveshjen Kuadër në rihapjen e procesit të mini-konkurrimit]

FTESË PËR PROPOZIM

(shënoni emrin e Autoritetit/Entit Kontraktor) fton për paraqitjen e propozimeve në procedurën për kryerjen e shërbimeve në vijim:

.....
.....
.....
.....

(jepni një përshkrim të saktë të shërbimeve të kërkuara:

Vendi i kryerjes së shërbimit: (jepni një përshkrim të shkurtër) _____

Kohëzgjatja e shërbimit:_____

Propozimi duhet të paraqitet në:_____

Afati i fundit për pranimin e propozimeve:

.....
[Përcaktoni datën dhe orën]

Kriteret për përcaktimin e ofertës fituese _____

Forma e komunikimit:

Forma shkresore

Forma elektronike (e-mail, faks, etj.)

Studim Projektim “Ndërtim Godina 23 ”.

Dokumenta Standarde të Tenderit - Procedura Shërbim Konsulence

NJOFTIMI I SHKURTUAR I KONTRATËS

(Për t’u plotësuar nga Autoriteti/Enti Kontraktor, për publikim në Buletinin e Njoftimeve Publike)

1. Emri dhe adresa e Autoritetit/Entit Kontraktor:

Emri Bashkia e Tiranë

Adresa Sheshi Skënderbej, Nd. 2, Kodi postar 1001

Tel/Faks 00 355 4 22 56 799

E-mail infrastruktura.arsim@tirana.al

Ueb-faqe www.tirana.al

2. Lloji i procedurës së prokurimit: Shërbim Konsulence

3. Numri i referencës së procedurës /Lotit: REF –82217-10-04-2023

4. Objekti i kontratës : Studim Projektim “Ndërtim Godina 23 ”.

5. **Fondi limit: 6,372,784.69** (gjashtë milion e treqind e shtatëdhjetë e dy mijë e shtatëqind e tetëdhjetë e katër pikë gjashtëdhjetë e nëntë) Lekë pa TVSH.

6. **Kohëzgjatja e kontratës: 6 (gjashtë) muaj**

7. **Afati i fundit për paraqitjen e kërkesave për pjesëmarrje: 16/10/2023(d/m/v) ora 11:00**

Studim Projektim “Ndërtim Godina 23 ”.

Dokumenta Standarde të Tenderit - Procedura Shërbim Konsulence

[Për t'u plotësuar nga Autoriteti/Enti Kontraktor në Marrëveshjen Kuadër]

PLANIFIKIMI I KONTRATAVE NË MARRËVESHJEN KUADËR

| <input type="checkbox"/> Shërbime Konsulence : | | |
|---|---------------------|-----------------------------------|
| Numri i përafërt i kontratave të planifikuara për t'u dhënë në bazë të Marrëveshjes Kuadër _____ | | |
| Numri i kontratës | Titulli i kontratës | Përshkrimi i shkurtër i kontratës |
| 01 | _____ | _____ |
| 02 | _____ | _____ |
| 03 | _____ | _____ |
| ... | _____ | _____ |

Shënim: *Ky planifikim është i përafërt bazuar në nevojat që mund të ketë autoriteti/enti kontraktor dhe orientues për palët në proces.*

Studim Projektim "Ndërtim Godina 23 "

Dokumenta Standarde të Tenderit - Procedura Shërbim Konsulence

(Për t'u plotësuar nga Autoriteti/Enti Kontraktor)

NJOFTIMI PËR NDRYSHIMIN E DOKUMENTAVE TË TENDERIT

1. Emri dhe adresa e Autoritetit/Entit Kontraktor

Emri _____
Adresa _____
Tel/Faks _____
E-mail _____
Ueb-faqe _____

2. Kontaktet e personit (ave) përgjegjës për prokurimin:

Emri _____
E-mail _____

3. Lloji i procedurës së prokurimit: _____

4. Lloji i kontratës /Marrëveshjes Kuadër: _____

5. Numri i referencës për procedurën / Lotin: _____

6. Objekti i kontratës / Marrëveshjes Kuadër: _____

7. Kodi sipas Fjalorit të Përbashkët të Prokurimit (FPP): _____

8. Fondi limit : _____

9. Justifikimi, argumentat përkatëse dhe referencat ligjore për nevojën e ndryshimit të dokumentave të tenderit:

10. Nëse shtyhet afati i fundit për paraqitjen e kërkesave për pjesëmarrje, të shënohet afati i ri i përcaktuar: _____

Shënim:

Këtij njoftimi duhet t'i bashkëngjitet shtojca e ndryshimeve në dokumentat e tenderit.

Studim Projektim "Ndërtim Godina 23 "

Dokumenta Standarde të Tenderit - Procedura Shërbim Konsulence

(Për t'u plotësuar nga Autoriteti/Enti Kontraktor)

NJOFTIMI PËR MODIFIKIMIN E MARRËVESHJES KUADËR/KONTRATËS GJATË ZBATIMIT

1. Emri dhe adresa e Autoritetit/Entit Kontraktor:

Emri _____
Adresa _____
Tel/Faks _____
E-mail _____
Ueb-faqe _____

2. Kontaktet e personit (ave) përgjegjës për prokurimin:

Emri _____
E-mail _____

3. Lloji i procedurës së prokurimit: _____

4. Lloji i kontratës /Marrëveshjes kuadër: _____

5. Numri i referencës për procedurën / Lotin: _____

6. Objekti i kontratës / Marrëveshjes Kuadër : _____

7. Kodi sipas Fjalorit të Përbashkët të Prokurimit (FPP): _____

8. Fondi limit: _____

9. Situata sipas parashikimeve të nenit 127 të LPP dhe argumentet përkatëse për ta përdorur atë:

10. Përshkrimi i modifikimit të kontratës/Marrëveshjes Kuadër, përfshirë natyrën dhe sasinë ose vlerën e shërbimeve:

Studim Projektim “Ndërtim Godina 23 ”.

Dokumenta Standarde të Tenderit - Procedura Shërbim Konsulence

11. Vlera totale e kontratës së nënshkruar/marrëveshjes kuadër:

12. Vlera e ndryshuar (nëse është rasti): _____

13. Kohëzgjatja e kontratës / Marrëveshjes Kuadër: _____

Dhe afati i ri (nëse është rasti): _____

14. Emri dhe adresa e operatorit/ëve Ekonomikë:

Emri _____

NIPT: _____

Adresa _____

Kontaktet _____

15. Data e nënshkrimit të modifikimit : _____

16. Burimi i financimit: _____

17. Informacion tjetër që vlerësohet i nevojshëm nga autoriteti/enti kontraktor _____

DOKUMENTAT E TENDERIT

Përmbajtja:

Seksioni I: Udhëzime për Operatorët Ekonomikë (Udhëzime)

Teksti në Seksionin I nuk mund të modifikohet nga Autoriteti/Enti kontraktor ose operatorët ekonomikë, përveç informacionit të plotësuar sipas Njoftimit të Kontratës.

Seksioni II: Shtojcat

Seksioni II përfshin Shtojcat, të cilët duhet të plotësohen nga Operatori Ekonomik dhe të paraqiten si pjesë e ofertës së tij, si dhe Shtojcat që duhet të plotësohen nga autoriteti/enti kontraktor si, specifikimet teknike, termat e referencës, kriteret e përzgjedhjes së ofertuesve, shërbimet dhe grafiku i ekzekutimit.

Seksioni III. Termt dhe Kushtet e Kontratës (TKK)

Seksioni III përmban Kushtet e Përgjithshme dhe të Vecanta që do të zbatohen për të gjitha Kontratat, Formularin e sigurimit të kontratës, si dhe formularë që duhet të nënshkruhen nga të dy palët si, draftet e marrëveshjeve kuadër, sipas llojeve të tyre.

Seksioni IV: Ankimi dhe Njoftimet për mbylljen e procesit

Seksioni IV përfshin formularët standard që përdoren nga operatorët ekonomikë, në procesin e ankimit pranë autoritetit/entit kontraktor dhe Komisionit të Prokurimit Publik, si dhe njoftimet që duhet të plotësohen nga autoriteti/enti kontraktor në përfundim të procesit të prokurimit.

A. TË PËRGJITHSHME

- 1. Objekti i prokurimit**
- Objekti i procedurës së prokurimit, si dhe numri i kontratave (Loteve) dhe objektet e tyre përcaktohen në njoftimin e kontratës.
 - Përveç nëse specifikohet ndryshe më poshtë, përkufizimet dhe interpretimet në këto Dokumente të Tenderit do të jenë sipas përcaktimeve të Ligjit për Prokurimin Publik (LPP) dhe Kushtet e Përgjithshme të Kontratës (KPP).
- 2. Operatorët Ekonomikë të përshtatshëm**
- a) Operator Ekonomik është çdo person fizik ose juridik ose ent publik apo grup personash/entesh, sipas Udhëzimeve për Operatorët Ekonomikë (këtu e më tej referuar si "Udhëzimet").

Në rastin e një bashkimi operatorësh ekonomikë (BOE):

1.1. të gjithë operatorët, anëtarë të këtij bashkimi do të kenë përgjegjësi të përbashkët dhe solidare;

1.2. BOE i bashkëlidh Propozimit të tij një marrëveshje ndërmjet palëve ku caktohet dhe autorizohet edhe Përfaqësuesi, i cili do të ketë autoritetin të përfaqësojë BOE gjatë procedurës së prokurimit dhe, në rast se BOE shpallet fituese e Kontratës, edhe gjatë zbatimit të Kontratës.

b) Operatori Ekonomik duhet të konsultohet me të gjitha udhëzimet, formularët, termat dhe specifikimet në Dokumentet e Tenderit. Mosdhënia nga operatori ekonomik e të gjithë informacionit ose dokumentacionit të kërkuar nga Autoriteti/Enti Kontraktor në Dokumentet e Tenderit do të çojë në refuzimin e Propozimit.

3. Sqarimi i Dokumenteve të Tenderit

Ofertuesi i mundshëm mund të kërkojë sqarime për dokumentet e tenderit nga autoriteti/enti kontraktor, i cili duhet t'i përgjigjet çdo kërkesë për sqarim të dokumenteve të tenderit, të bërë nga çdo operator ekonomik, me kusht që kërkesa të jetë marrë jo më vonë se 6 ditë para afatit përfundimtar të dorëzimit të kërkesave për pjesëmarrje.

Autoriteti/Enti kontraktor duhet të përgjigjet brenda 3 ditëve nga depozitimi i kërkesës, në mënyrë që të bëjë të mundur dorëzimin e kërkesës për pjesëmarrje në kohë nga operatori ekonomik dhe, pa identifikuar burimin e kërkesës, duhet t'ua komunikojë sqarimin përkatës të gjithë operatorëve ekonomikë, që kanë tërhequr dokumentet e tenderit.

4. Ndryshimi i Dokumenteve të Tenderit

1. Në çdo kohë para afatit të fundit për paraqitjen e kërkesave për pjesëmarrje, Autoriteti/Enti Kontraktor mund t'i ndryshojë Dokumentet e Tenderit duke hartuar një shtojcë, me këto ndryshime.
2. Çdo shtojcë do të jetë pjesë e Dokumenteve të Tenderit dhe do të publikohet në të njëjtën mënyrë sic është bërë publikimi i Dokumentave të Tenderit.
3. Nëse ndryshimi i Dokumenteve të Tenderit bëhet në gjysmën e parë të afatit për pranimin e kërkesave për pjesëmarrje, autoriteti apo enti kontraktor mund të zgjasin afatin për pranimin e ofertave. Nëse dokumentet e tenderit ndryshohen në gjysmën e dytë të afatit për paraqitjen e kërkesave për pjesëmarrje, autoriteti/enti kontraktor zgjat afatin e fundit për paraqitjen e kërkesave për pjesëmarrje me të paktën 10 ditë për procedurat mbi kufirin e lartë monetar dhe me të paktën 7 ditë për procedurat nën kufirin e lartë monetar.

B. PËRGATITJA E KËRKESAVE PËSËMARRJE/PROPOZIMEVE

1. Shpenzimet e ofertimit

Operatori Ekonomik përballon të gjitha shpenzimet që lidhen me përgatitjen e paraqitjen e kërkesës/ propozimit të tij, dhe Autoriteti/Enti Kontraktor nuk detyrime apo përgjegjësi për këto shpenzime, pavarësisht nga zhvillimi i rezultati i procedurës.

2. Gjuha e Ofertës

Kërkesa/Propozimi, si dhe të gjitha korrespondencat dhe dokumentet në lidhje me procedurën e prokurimit do të paraqiten në gjuhën/gjuhët e specifikuar në njoftimin e kontratës. Dokumentet mbështetëse dhe literatura e printuar që janë pjesë e Kërkesës/Propozimi mund të jenë në një gjuhë tjetër me kusht që ato të shoqërohen nga një përkthim zyrtar i fragmenteve përkatëse në gjuhën e specifikuar në njoftim.

3. Dokumentet përbërëse të Kërkesës/Propozimit

Kërkesa/Propozimi do të përmbajë të gjitha dokumentet mbështetëse siç kërkohet nga Autoriteti/Enti kontraktor.

4. Formularët e

Operatori Ekonomik paraqet Formularin e Kërkesës/Propozimit në përputhje me formularin e paraqitur në Seksionin II: Të gjithë Formularët shoqëruet

tenderit duhet të plotësohen pa ndonjë ndryshim, nuk do të pranohet asnjë zëvendësues. Të gjitha vendet bosh duhet të plotësohen me informacionin e kërkuar.

Për procedurat e prokurimit që zhvillohen në rrugë shkresore, origjinali i kërkesës/propozimit duhet të shtypet ose të shkruhet me bojë që nuk fshihet. Të gjitha fletët e kërkesës/propozimit duhet të lidhen së bashku dhe të numerizohen. Të gjitha fletët e kërkesës/propozimit, përveç literaturës së pandryshueshme dhe të printuar duhet të pajisen me inicialet ose të nënshkruhen nga Personi (at) e Autorizuar. Çdo ndryshim në kërkesë/propozim duhet të jetë i lexueshëm dhe i nënshkruar nga Personat e Autorizuar.

5. Ofertat Alternative Përveç nëse përshkruhet ndryshe në njoftimin e kontratës dhe dokumentat e tenderit propozimet alternative ose kohët alternative për përfundimin, nuk do të merren parasysh.

6. Çmimet 1. Çmimet e propozuara nga Operatori Ekonomik në Formularin e Propozimit Ekonomik do të jenë në përputhje me kërkesat e specifikuara në njoftimin e kontratës dhe dokumentat e tenderit.

2. Operatori Ekonomik duhet të plotësojë Formularin e Propozimit Ekonomik bashkangjitur me këto DT.

3. Të gjitha çmimet duhet të kuotohen në Monedhën sipas Njoftimit të Kontratës, duke përfshirë edhe tatimet dhe taksat që zbatohen, pa përfshirë TVSH-në. Nëse çmimet kuotohen në valutë të huaj siç përcaktohet në Njoftimin e Kontratës, atëherë ato duhet të konvertohen në Lekë shqiptare (Lekë) sipas kursit të këmbimit të caktuar nga Banka Qendrore e Shqipërisë në ditën e dërgimit për publikim të Njoftimit të Kontratës dhe duhet të ruhen në atë kurs deri në skadimin e periudhës së vlefshmërisë së ofertës.

4. Ofertuesi duhet të shënojë në Formularin e Propozimit Ekonomik, çmimet totale të Ofertës për të gjitha Shërbimet pa TVSH. Vlera e TVSH-së, kur aplikohet, i shtohet çmimit të dhënë dhe përbën vlerën totale të Ofertës.

Në rastin e një Marrëveshje Kuadër ku NUK përcaktohen të gjitha kushtet, çmimet për kontratat bazuar në Marrëveshjen Kuadër nuk janë të fiksuara, ato janë objekt i ndryshimit pas një mini – konkurrimi midis Operatorëve Ekonomikë, palë në Marrëveshjen Kuadër.

7. Monedhat Monedha (at) e propozimeve dhe monedha (at) e pagesës do të jenë siç specifikohet në njoftimin e kontratës.

Studim Projektim “Ndërtim Godina 23 ”.

Dokumenta Standarde të Tenderit - Procedura Shërbim Konsulence

8. Provueshmëria e Kualifikimeve të Operatorit Ekonomik Për të provuar kualifikimet e tij për realizimin e Kontratës, Operatori Ekonomik do të japë informacionin e kërkuar në Seksionin II: Shtojcat.

9. Periudha e vlefshmërisë së Ofertës

1. Propozimi do të jetë i vlefshëm për periudhën e specifikuar në Njoftimin e Kontratës pas afatit të paraqitjes së Propozimeve të përcaktuar nga Autoriteti/Enti Kontraktor. Propozimi për një periudhë më të shkurtër nuk është i vlefshëm dhe do të refuzohet.

2. Sigurimi i Ofertës mund të paraqitet në njërin nga format e mëposhtme:

a) Pagesa nga ofertuesi, në vlerë monetare, në llogarinë e autoritetit/entit kontraktor

b) Garanci bankare

c) Garanci sigurimi

Dokumentet e mësipërme duhet të jenë të vlefshme gjatë gjithë periudhës së vlefshmërisë së Propozimit.

3. Periudha e vlefshmërisë së Propozimit fillon nga momenti i hapjes së propozimeve. Në çdo rast, të paktën 5 ditë para përfundimit të afatit të vlefshmërisë së propozimit, Autoriteti/Enti Kontraktor mund t'i kërkojë Ofertuesit me shkrim të zgjasë periudhën e vlefshmërisë, deri në një datë të caktuar. Ofertuesi mund ta refuzojë këtë kërkesë me shkrim, pa humbur të drejtën për rimbursim të Sigurimit të Ofertës, kur ka një të tillë. Ofertuesi që bie dakord të zgjasë periudhën e vlefshmërisë së Propozimit njofton Autoritetin/Entin Kontraktor me shkrim dhe paraqet një sigurim oferte të zgjatur, nëse ka pasur një të tillë. Propozimi nuk mund të modifikohet. Nëse Ofertuesi nuk i përgjigjet kërkesës së bërë nga Autoriteti/Enti Kontraktor në lidhje me zgjatjen e periudhës së vlefshmërisë së Propozimit, ose nuk e pranon kërkesën në fjalë, ose nuk paraqet një sigurim të zgjatur të ofertës, kur kërkohet, atëherë Autoriteti/Enti Kontraktor e refuzon Propozimin.

Nëse autoriteti/enti kontraktor nuk i ka bërë një kërkesë me shkrim operatorit ekonomik për të zgjatur periudhën e vlefshmërisë së propozimit, sipas parashikimit të paragrafit të parë të kësaj pike, atëherë operatorit ekonomik nuk mund të penalizohet për këtë, pra sigurimi i ofertës së tij nuk konfiskohet.

10. Formatit dhe

Në përgjigje të Njoftimit të Kontratës, cdo Operator Ekonomik paraqet

Nënshkrimi i Ofertave kërkesën për pjesëmarrje/propozimin sipas formularëve standard në këtë DT. Kërkesa/Propozimi nënshkruhet nga personi/personat përgjegjës të autorizuar për këtë qëllim.

C. PARAQITJA E KËRKESAVE/PROPOZIMEVE

11. Faza (Parakualifikimi) Lista e shkurtër

11.1 Paraqitja e kërkesave për pjesëmarrje duhet të bëhet brenda afatit përfundimtar të përcaktuar në Njoftimin e Kontratës.

Kërkesat e paraqitura pas skadimit të afatit kohor do t’i kthehen Kandidatit të pahapura.

11.2 Në procedurat e prokurimit që zhvillohen me mjete elektronike, operatorët Ekonomikë duhet të ngarkojnë kërkesën e tyre në sistemin e prokurimit elektronik, sipas përcaktimeve në manualët përkatëse.

11.3 Lidhur me procedurat e prokurimit, që zhvillohen në rrugë shkresore, Operatorët Ekonomikë duhet të paraqesin kërkesën origjinale dhe dokumentacionin përkatës të mbyllur në një zarf jotransparent, të vulosur dhe të firmosur me emrin dhe adresën e Kandidatit dhe të shënuar: "Kërkesë për parakualifikimin për kryerjen e Shërbimeve; Njoftimi Nr. ___.

“MOS E HAPNI, ME PËRJASHTIM TË RASTEVE KUR ËSHTË I PRANISHËM KOMISIONI I VLERËSIMIT TË OFERTAVE, JO PËRPARA ----- d/m/v, në orën-----” .

12. Faza II Dorëzimi dhe vlerësimi i propozimeve

12.1 Propozimet do të dorëzohen vetëm nga kandidatët që kanë marrë një ftesë për propozim nga Autoriteti/Enti Kontraktor.

12.2 Propozimi duhet të përfshijë dokumentat e mëposhtëm:

Propozimi përbëhet nga propozimi teknik dhe propozimi ekonomik.

Propozimi teknik përfshin:

- a) Përshkrim të detajuar të Shërbimeve të propozuara dhe metodologjinë e tyre, që përmbajnë gjithë informacionin e kërkuar në Dokumentat e Tenderit, dhe që është i mjaftueshëm për Autoritetin/Entin Kontraktor, për të përcaktuar nëse Shërbimet e propozuara plotësojnë kërkesat e specifikuara në Termat e Referencës;
- b) Listën dhe Curriculum Vitae të Personelit Kryesor;
- c) Grafikon e Zbatimit;
- d) Propozimin alternativ teknik, nëse lejohet;
(çdo dokument tjetër të përcaktuar nga Autoriteti/enti kontraktor).

Propozimi ekonomik:

Formatin e Strukturës së Çmimit

Një Ofertues duhet të paraqesë vetëm një propozim.

12.3 Në procedurat e prokurimit që zhvillohen me mjete elektronike, operatorët Ekonomikë duhet të ngarkojnë ofertën e tyre në sistemin e prokurimit elektronik, sipas përcaktimeve në manualët përkatëse.

12.4 Në procedurat e prokurimit që zhvillohen në rrugë shkresore, Operatorët Ekonomikë duhet të paraqesin propozimin origjinal, i cili përbëhet nga zarfi i propozimit teknik dhe zarfi i propozimit ekonomik, të cilët identifikohen qartë duke bërë shënimet përkatëse.

Propozimi duhet të mbyllur në një zarf jotransparent, të vulosur dhe të firmosur me emrin dhe adresën e Ofertuesit dhe të shënuar: "Propozim për shërbime konsulence _____; Njoftimi Nr. ___

“MOS E HAPNI, ME PËRJASHTIM TË RASTEVE KUR ËSHTË I PRANISHËM KOMISIONI I VLERËSIMIT TË OFERTAVE, JO PËRPARA ----- d/m/v, në orën-----”.

13. Perlllogaritja e propozimit ekonomik

Të gjitha çmimet e propozuara duhet të jenë fikse dhe jo objekt rishikimi. Kandidati duhet të dorëzojë:

- Tarifa për njësinë e kohës për çdo person;
- Përmbledhje të kostove direkte dhe indirekte dhe shpenzimeve, duke përfshirë taksat, tarifatat, tarifatat e liçensave, siguracionin dhe kosto të tjera të lidhura me kryerjen e Shërbimeve;
- Çmimin total të propozimit pa TVSH; dhe vlerën e TVSH, nëse është e aplikueshme.
- *(ndonjë informacion tjetër të përcaktuar nga Autoriteti/Enti Kontraktor).*

14. Tërheqja, Zëvendësimi dhe Modifikimet

1. Operatori Ekonomik mund ta tërheqë, zëvendësojë ose modifikojë kërkesën/propozimin e tij.

2. Në procedurat e prokurimit të cilat zhvillohen në rrugë shkresore, ofertuesit mund të modifikojnë ose tërheqin kërkesën/ propozimet e tyre me kusht që modifikimi ose tërheqja të bëhet para skadimit të afatit përfundimtar për paraqitjen e tyre. Si modifikimet ashtu edhe tërheqjet duhet t'i komunikohen Autoritetit/Entit Kontraktor me shkrim, para datës së afatit të fundit për paraqitjen e kërkesave/propozimeve. Zarfi që përmban deklaratën e Ofertuesit duhet të shënohet: "MODIFIKIM KËRKESE/ PROPOZIMI" ose

"TËRHEQJE KËRKESE/PROPOZIMI".

3. Asnjë kërkesë/propozim nuk mund të tërhiqet, zëvendësohet ose modifikohet pas afatit të fundit për paraqitjen e tyre.

D. SHQYRTIMI I KËRKESAVE/PROPOZIMEVE

15. Konfidencialiteti Autoriteti/enti kontraktor duhet të ruajë konfidencialitetin sipas përcaktimeve të nenit 16 të LPP-së.

16. Përgjegjshmëria e kërkesave/propozimeve 1. Një kërkesë/propozim e përgjegjshme/vlefshme është ajo që plotëson kërkesat e Dokumenteve të Tenderit pa devijime materiale, rezerva ose mospranim, siç përcaktohet më poshtë:

- (a) "**Devijim**" është një shmangia nga kërkesat e specifikuara në Dokumentet e Tenderit;
- (b) "**Rezervim**" është përcaktimi i kushteve kufizuese ose mospranimi i plotë i kërkesave të specifikuara në Dokumentet e Tenderit; dhe
- (c) "**Mospranim**" është mosparaqitja e një pjesë ose e të gjithë informacionit ose dokumentacionit të kërkuar në Dokumentet e Tenderit.

2. Nëse një kërkesë/propozim nuk i përgjigjet kërkesave të Dokumenteve të Tenderit, ajo refuzohet.

E. VLERËSIMI I KËRKESAVE PËR PJESËMARRJE

F. VLERËSIMI I PROPOZIMEVE

18. Vlerësimi i propozimeve teknike

Autoriteti/Enti Kontraktor shqyrton çdo propozim teknik për të konfirmuar nëse ai është në pajtim me të gjitha kërkesat e paraqitura në Dokumentat e Tenderit dhe se i pranon të gjitha afatet e kushtet. Propozimi që nuk plotëson Termat e Referencës, ose dështon në pajtueshmërinë e kushteve dhe afateve të kontratës, të shprehura në Dokumentat e Tenderit, do të refuzohet. Autoriteti/Enti Kontraktor vlerëson dhe rendit propozimet teknike në pajtim me procedurat dhe kriteret e vlerësimit të paraqitura në Dokumentat e Tenderit. Asnjë kriter vlerësimi nuk do të përdoret, nëse nuk është paraqitur në Dokumentat e Tenderit. Nëse Dokumentat e Tenderit parashikojnë një rezultat minimal që duhet të arrihet, çdo propozim që nuk arrin këtë minimum do të refuzohet.

19. Kriteret e vlerësimit Vlerësimi i Propozimeve Teknike kryhet duke marrë parasysh kriteret e mëposhtme:

| Kriteret e Vlerësimit | Pikët |
|---|----------------|
| (i) Përvoja per Punë të Ngjashme të Konsulentit | [0-10] |
| Nënkriteret | |
| i/a Përvoja për punë të ngjashme | 40-80% |
| Operatorët ekonomikë, të vlerësohen sipas kontratave të sukseshme të ngjashme me objektin e prokurimit. | |
| i/b. Kapaciteti ekonomik dhe certifikatat e standardeve të cilësisë | 10-20% |
| Operatorët ekonomikë të vlerësohen sipas kapacitetit ekonomik dhe certifikatave të standardeve të cilësisë së paraqitur në ofertë. | |
| Në çdo rast, anëtarët e Komisionit të Vlerësimit të Ofertave në mënyrë individuale duhet të argumentojnë dhe dokumentojnë lidhur me mënyrën e pikëzimit, sipas nënkritereve të mësipërme. | |
| (ii) Metodologjia e Propozuar | [20-30] |
| Nënkriteret | |
| ii/a. Përqasja teknike dhe metodologjia | [20-30%] |
| ii.b Plani i punës dhe grafiku i dorëzimit të projektit | [30-40%] |
| ii.c. Organizimi i Stafit | [20-30%] |

ii/a. Përqasja teknike dhe metodologjia: Konsulenti duhet të shpjegojë që i ka kuptuar objektivat e detyrës së dhënë në Termat e Referencës, përqasjen teknike, metodologjinë për të realizuar aktivitetet e ndryshme duke përfutur rezultatet e pritura dhe shkallën e detajimit të këtyre rezultateve. Konsulenti duhet të paraqesë problemet kryesore dhe rëndësinë e tyre dhe të shpjegojë përqasjen teknike që do të adaptojë për zgjidhjen e tyre. Konsulenti duhet të shpjegojë metodologjinë që propozon të adoptojë dhe të paraqesë kompatibilitetin e këtyre metodologjive me qërqasjen e propozuar (konsulenti në këtë rast nuk duhet të përsërisë/kopjojë Termat e Referencës).

ii/b. Plani i Punës dhe grafiku i dorëzimit të projektit: Konsulenti duhet të propozojë aktivitetet kryesore të detyrës, përmbajtjen dhe kohëzgjatjen e dorëzimit të projektit, fazat dhe ndërlidhjen midis tyre, etapat e dorëzimit të raporteve dhe projektit. Plani i propozuar i punës duhet të përputhet me përqasjen teknike dhe metodologjinë, duke treguar se i ka kuptuar kërkesat e Termat e Referencës në plan pune konkret. Gjithashtu, duhet të tregojë aftësinë për t'i transformuar kërkesat e Termave të Referencës në plan pune

konkret. Një listë e dokumentave përfundimtare përfshirë raportet, vizatimet dhe tabelat të cilat duhen dorëzuar, duhet përfshirë në këtë kapitull.

ii/c. Organizimi dhe Stafi: Konsulenti duhet të përshkruajë kompozimin dhe strukturën e skuadrës së tij, listën e ekspertëve kryesore, stafin mbështetës, CV e firmës dhe personelin ekonomiko-administrativ.

Në çdo rast, anëtarët e Komisionit të Vlerësimit të Ofertave në mënyrë individuale duhet të argumentojnë dhe dokumentojnë lidhur me mënyrën e pikëzimit sipas nënkritereve të mësipërme.

(iii) Kualifikimet e Stafit Kryesor të Propozuar [20-50]

Numri i pikëve që do të vendoset për çdo pozicion apo specialitet duhet të përcaktohet duke marrë në konsideratë nënkriteret e mëposhtme dhe peshën përkatëse në përqindje:

- | | |
|------------------------------------|-----------|
| a- Kualifikim i përgjithshëm | [5-20%] |
| b. Eksperienca në fushën përkatëse | [30-80 %] |

- Kualifikimi i përgjithshëm përfshin: arsimimin përkatës dhe trajnimet, vitet e eksperiencës.
- Eksperienca në fushën përkatëse përfshin: eksperienca në sektorin specifik, fushën përkatëse, të lidhura këto me pozicionin e përcaktuar në stafin kryesor.

Në çdo rast, anëtarët e Komisionit të Vlerësimit të Ofertave në mënyrë individuale duhet të argumentojnë dhe dokumentojnë lidhur me mënyrën e pikëzimit, sipas nënkritereve të mësipërme.

(iv) Transferimin e Njohurive, (nëse kërkohet) [0-10]

Nëse transferimi i njohurive nuk aplikohet (nuk kërkohet), atëherë pikët maksimale të parashikuara për vlerësimin e këtij kriteri duhet t'i shtohen kriterit “Kualifikimet e Stafit kryesor të propozuar”.

Total (Propozimi Teknik) 100%

Minimumi i pikëve të Propozimit Teknik, për të vazhduar me vlerësimin e propozimit ekonomik, është 70 pikë.

20. Hapja e propozimeve ekonomike

Pas përfundimit të vlerësimit të propozimeve teknike, Autoriteti/Enti Kontraktor njofton ata konsulentë, propozimet e të cilëve, nuk kanë arritur të

fitojnë pikët minimale ose që janë vlerësuar se nuk i plotësojnë kërkesat për propozim, dhe nuk vijon me hapjen e propozimeve të tyre ekonomike.

Në përfundim të afatit të ankimit Autoriteti/Enti Kontraktor i dërgon njoftimin për ditën dhe orën e hapjes së propozimeve ekonomike të gjithë kandidatëve, propozimet ekonomike të të cilëve do të hapen.

Në datën dhe orën e përcaktuar, Autoriteti/Enti Kontraktor hap propozimet ekonomike. Ofertuesit ose përfaqësuesit e tyre të autorizuar do të lejohen të ndjekin hapjen e propozimeve. Zarfë ku shkruhet “Propozimi Ekonomik” për secilin propozim që nuk është refuzuar më parë, do të hapet dhe informacioni i mëposhtëm do të shpallet e regjistrohet: emri i Ofertuesit, rezultati i vlerësimit të propozimit teknik, Çmimi i propozuar, siç shprehet në propozimin ekonomik.

21. Vlerësimi i propozimeve ekonomike

1. Autoriteti/Enti Kontraktor përcakton nëse propozimet ekonomike janë të plota, korrigjon ndonjë gabim arithmetike dhe për qëllime krahasimi e vlerësimi, i konverton të gjitha çmimet e propozimit në një monedhë të vetme. Autoriteti/Enti Kontraktor rendit dhe cakton një rezultat për çdo propozim ekonomik.

2. Vlerësimi i Propozimeve Ekonomik kryhet sipas formulës së mëposhtme:

Pe- Pikët për Propozimin Ekonomik

Çu- Çmimi më i Ulët i Ofruar

Ç – Çmimi Ofertues i Radhës (*duke filluar nga çmimi më i ulët*)

Pe = 100 x Çu / Ç

(çmimi më i ulët = pikët maksimale për propozimin ekonomik)

Vlerësimi përfundimtar

Peshat për Propozimet Teknike dhe Financiare janë dhënë si më poshtë:

Pesha për Propozimin Teknik: X = (pikët e propozimit teknik x 0.8)

Pesha për Propozimin Ekonomik: Y = (pikët e propozimit ekonomik x 0.2)

Oferta më e mirë do të jetë sipas kombinimit të pikëve të propozimit teknik dhe propozimit ekonomik. Formula e llogaritjes është si më poshtë:

Oferta më e mirë = X + Y

Operatori ekonomik që ka marrë më shumë pikë gjatë mbledhjes së pikëve teknike dhe ekonomike do të ftohet për negociata dhe lidhjen e kontratës.

22. Korrigjimi i gabimeve arithmetike

Autoriteti/Enti Kontraktor kontrollon propozimet ekonomike të paraqitura nëse kanë gabime arithmetike. Nëse propozimet rezultojnë me gabime arithmetike, autoriteti/enti i korrigjon këto gabime si më poshtë:

- (a) Nëse ka një mospërputhje midis çmimit për njësi dhe çmimit total, që rezulton nga shumëzimi i çmimit për njësi me sasinë, çmimi për njësi do të mbizotërojë dhe çmimi total do të ndryshohet përkatësisht.
- (b) Nëse ka ndonjë mospërputhje në çmimin total, kur totali është shuma ose diferenca e nën-totaleve, çmimi nën-total mbizotëron dhe çmimi total korrigjohet bazuar në të.
- (c) Nëse ka ndonjë mospërputhje midis fjalëve dhe numrave, shuma me fjalë do të mbizotërojë. Përjashtim nga ky rregull është situata kur shuma ka të bëjë me gabimin, i cili do të korrigjohet sipas pikave (a) dhe (b) më lart, prandaj në këtë rast shuma në numër mbizotëron dhe ajo me fjalë do të korrigjohet.
- (d) Nëse ekziston një mospërputhje midis fjalëve dhe shifrave, shuma me fjalë do të mbizotërojë, përveç nëse shuma e shprehur me fjalë lidhet me një gabim aritmetik, rast në të cilin shuma në shifra do të mbizotërojë në bazë të (a) dhe (b) më sipër.

Në çdo rast, Ofertat me gabime aritmetike refuzohen kur:

- vlera absolute e të gjitha korrigjimeve është më shumë se 2% e vlerës së ofertës ekonomike të ofruar;
- vlera absolute e të gjitha korrigjimeve është më pak se 2%, por korrigjimi nuk pranohet nga ofertuesi.

23. Krahasimi i propozimeve

Autoriteti/Enti Kontraktor rendit propozimet sipas rezultateve teknike e financiare të kombinuara, duke përdorur peshën e treguar në Dokumentat e Tenderit. Në përfundim të afateve të ankimit, autoriteti/enti kontraktor fillon bisedimet me fituesin për të sqaruar dhe për të përmirësuar kushtet e kontratës, metodologjinë, përbërjen e stafit dhe kushtet e veçanta. Bisedimet nuk duhet t'i ndryshojnë në mënyrë thelbësore kushtet fillestare të kontratës ose propozimin e përzgjedhur.

Oferta ekonomike nuk duhet të ndryshohet në asnjë rast.

- 24. Konvertimi në valutë të vetme**
1. Për qëllime vlerësimi dhe krahasimi, monedha (et) e Ofertës do të konvertohet në një monedhë të vetme siç specifikohet në Njoftimin e kontratës.

G. DHËNIA E KONTRATËS

- 25.Njoftimi i Fituesit**
1. Brenda afatit të vlefshmërisë së Propozimit, Autoriteti/Enti Kontraktor njofton Operatorin Ekonomik të suksesshëm se, Propozimi i tij është pranuar, dhe është shpallur fituese.

- 26. Nënshkrimi i Marrëveshjes Kuadër/ Kontratës**
1. Pas konfirmimit të fituesit/ve, Autoriteti/Enti Kontraktor përgatit, nënshkruan dhe fton Operatorin/ët e suksesshëm Ekonomik të nënshkruajë Marrëveshjen Kuadër/Kontratën.

2. Autoriteti/Enti Kontraktor i kërkon fituesit një sigurim për realizimin e Kontratës. Shuma e mbulimit për realizimin e kontratës do të jetë 10% e vlerës së Kontratës. Formulari i Sigurimit të Kontratës, dorëzohet para nënshkrimit të Kontratës.

Sigurimi për realizimin e kontratës mund të paraqitet në një nga format e mëposhtme:

- a) garanci bankare
- b) garanci nga shoqëri sigurimi.

H. ANKESAT

- 27. Procedura e ankesës**
1. Cdo Operator Ekonomik, i cili ka interes për objektin e prokurimit dhe rrezikon të dëmtohet nga vendimmarrja e autoritetit/entit kontraktor mund të paraqesë ankesë njëkohësisht pranë autoritetit/entit kontraktor dhe Komisionit të Prokurimit Publik në lidhje me Dokumentet e Tenderit, kualifikimin, përzgjedhjen ose përcaktimin e ofertës fituese, sipas parashikimeve në LPP dhe aktet nënligjore.
 2. Autoriteti/Enti Kontraktor mund t'i kërkojë Komisionit të Prokurimit Publik që të lëshojë masa të ndërmjetme për mospezullimin e procedurës së prokurimit.

I. ANULIMI I PROCEDURËS

Studim Projektim “Ndërtim Godina 23 ”.

Dokumenta Standarde të Tenderit - Procedura Shërbim Konsulence

28. Anulimi i procedurës

1. Autoriteti / Enti kontraktor publikon Njoftimin për Anulimin e Procedurës së Prokurimit, në të njëjtën mënyrë siç publikon Njoftimin e Kontratës, jo më vonë se 5 (pesë) ditë nga data e skadimit të afatit të fundit për paraqitjen e ankesave, ose dhënien e vendimit përfundimtar për ankimin.
2. Autoriteti/ enti kontraktor anulon procedurën e prokurimit në rastet kur:
 - a) nuk është paraqitur asnjë kërkesë përkatëse në procedurat me faza;
 - b) nuk është paraqitur asnjë ofertë e përshtatshme në procedurat me një fazë;
 - c) konstaton se dokumentet e tenderit përmbajnë gabime ose mangësi të rëndësishme;
 - d) për shkak të rrethanave të paparashikueshme dhe objektive, nevojat ose aftësia paguese e autoritetit ose entit kontraktor ka ndryshuar;
 - e) Komisioni i Prokurimit Publik vendos anulimin në përputhje me parashikimet në LPP;

Gjithashtu, Titullari i autoritetit/entit vendos anulimin e procedurës sipas përcaktimeve në nenin 19 të LPP dhe nenin 75 të VKM 285/2021.
3. Kur procedura e prokurimit publik anulohet në përputhje me shkronjën "d" të paragrafit 2, autoriteti/ enti kontraktor nuk duhet të shpallë një procedurë të re për të njëjtin objekt të prokurimit dhe me të njëjtat të dhëna.

SEKSIONI II: LISTA E SHTOJCAVE

| | |
|------------|--|
| Shtojca 1: | Kërkesë për pjesëmarrje |
| Shtojca 2: | Ftesa për Propozim |
| Shtojca 3: | Formulari i Deklarimit të Propozimit |
| Shtojca 4: | Formulari i Propozimit Ekonomik |
| Shtojca 5: | Formulari i Sigurimit të Ofertës |
| Shtojca 6: | Lista e Informacionit Konfidencial |
| Shtojca 7: | Deklaratë për disponueshmërinë e stafit të konsulentit |
| Shtojca 8: | Formulari i Specifikimeve Teknike |

Studim Projektim “Ndërtim Godina 23 ”.

Dokumenta Standarde të Tenderit - Procedura Shërbim Konsulence

- Shtojca 9: Formulari i Shërbimeve dhe Grafikut të ekzekutimit
Shtojca 10: Formulari i Termave të Referencës
Shtojca 11: Formulari i Kritereve të Përzgjedhjes së Ofertuesve
Shtojca 12: Formulari Përmbledhës i Vetëdeklarimit
Shtojca 13: Formulari i Njoftimit të skualifikimit
Shtojca 14: Formulari i Njoftimit të Fituesit
Shtojca 15: Formulari i Njoftimit të Fituesit (Pas procesit të ankimit)
Shtojca 16: Formulari i Njoftimit të Operatorëve Ekonomikë të Suksesshëm në Marrëveshjen Kuadër
Shtojca 17: Formulari i Njoftimit të Operatorëve Ekonomikë të Suksesshëm në Marrëveshjen Kuadër (Pas procesit të ankimit)

Shtojca 1

[Shtojcë për t’u plotësuar nga operatori ekonomik]

KËRKESË PËR PJESËMARRJE

(Emri i operatorit ekonomik dhe NIPT-i)

[Data_____]

Për: [Emri dhe adresa e autoritetit/entit kontraktor]

Procedura e prokurimit: [lloji i procedurës]

Përshkrim i shkurtër i kontratës: [objekti]

Publikimi (nëse zbatohet): Buletini i Njoftimeve Publike [Data] [Numri]

Unë (Ne), të nënshkruarit, paraqesim kërkesën tonë për pjesëmarrje për këtë procedurë:

Studim Projektim “Ndërtim Godina 23 ”.

Dokumenta Standarde të Tenderit - Procedura Shërbim Konsulence

Emri i Përfaqësuesit të Ofertuesit

Nënshkrimi

Vula

Datë

Shtojca 2

[Shtojcë për t’u plotësuar nga autoriteti/enti kontraktor]

FTESË PËR PROPOZIM

(Vetëm për kandidatët e përzgjedhur pas shqyrtimit të kërkesave për pjesëmarrje)

[Data]

Për : [Emri dhe adresa e ofertuesit të përzgjedhur]

Procedura e Prokurimit: _____

Duke iu referuar procedurës së lartpërmendur, ju informojmë se [emri dhe adresa e kandidatit të përzgjedhur], pas vlerësimit të dokumentave të paraqitura në fazën e pare, jeni kualifikuar për në fazën e e paraqitjes së propozimeve.

Rrjedhimisht, jeni i lutur të paraqisni pranë _____ (emri dhe adresa e autoritetit/entit kontraktor)

propozimin tuaj, duke marrë parasysh se:

Afati kohor për dorëzimin dhe hapjen e propozimit është :

Studim Projektim “Ndërtim Godina 23 ”.

Dokumenta Standarde të Tenderit - Procedura Shërbim Konsulence

Data, ora dhe adresa

Data: □□/□□/□□□□(d/m/v) ora □□:□□

Adresa: _____

Kur propozimi kërkohet të paraqitet në mënyrë elektronike, operatorët ekonomikë duhet të dorëzojnë propozimin në mënyrë elektronike në faqen zyrtare të APP-së, www.app.gov.al

Informacioni mbi propozimet e paraqitura me mjete elektronike, i transmetohet të gjithë atyre Operatorëve Ekonomikë që kanë dorëzuar propozime, në bazë të kërkesës së tyre.

Gjuha(-ët) për hartimin e propozimeve janë:

Shqip

Anglisht

Kriteret e përzgjedhjes së fituesit :

Autoriteti/Enti Kontraktor rendit propozimet sipas rezultateve teknike e financiare të kombinuara, duke përdorur peshën e treguar në Dokumentat e Tenderit. Ofertuesi që arrin rezultatin më të lartë të kombinuar teknik e financiar do të ftohet për negociata për lidhjen e kontratës.

Jemi në pritje të propozimit tuaj.

Titullari i Autoritetit/Entit Kontraktor

Shtojca 3

[Shtojcë për t’u plotësuar nga operatori ekonomik]

FORMULARI I DEKLARIMIT TË PROPOZIMIT

[Data_____]

Për: [Emri dhe adresa e autoritetit/entit kontraktor]

Procedura e prokurimit: [lloji i procedurës]

Përshkrim i shkurtër i kontratës: [objekti]

Publikimi (nëse zbatohet): Buletini i Njoftimeve Publike [Data] [Numri]/ Nr. Referencës në faqen e APP-së

Emri i operatorit ekonomik dhe NIPT-i

Unë (Ne), të nënshkruarit, deklarojmë se:

- (a) Kemi konsultuar dhe nuk kemi asnjë rezervë për Dokumentet e Tenderit të procedurës me objekt:[shënoni objektin e procedurës së prokurimit të publikuar në SPE], përfshirë sqarimet dhe Shtojcat e nxjerra.*

Studim Projektim “Ndërtim Godina 23 ”.

Dokumenta Standarde të Tenderit - Procedura Shërbim Konsulence

- (b) Ne [*vendos emrin e Operatorit Ekonomik dhe numrin unik të identifikimit, dhe/ose anëtarët e BOE, nëse është rasti*], nuk jemi të përjashtuar nga e drejta për të fituar kontrata publike dhe jemi në përputhje me kërkesat e kualifikimit dhe kërkesat specifike të kontratës siç specifikohet në njoftimin e kontratës [*vendos objektin e procedurës së prokurimit/lotit*].
- (c) Ne ofrojmë të kryejmë për Autoritetin/Entin Kontraktor [**vendos emrin e Autoritetit/entit Kontraktor**], në përputhje me Dokumentet e Tenderit (shih më poshtë), Shërbimet për [**vendosni CPV-në e procedurës/Lotit përkatës nga Njoftimi i Kontratës të publikuar në SPE**] në përputhje me grafikun e kërkuar të kryerjes së shërbimit.
- (d) Ne nuk marrim pjesë si kandidatë në më shumë se një propozim në këtë procedurë prokurimi.
- (d) Oferta jonë është në përputhje me dokumentet e mëposhtme:
1. Udhëzimet për Operatorët Ekonomikë;
 2. Njoftimin e Kontratës;
 3. Kriteret e Përzgjedhjes;
 4. Specifikimet teknike dhe termat e referencës;
 5. Kushtet e Përgjithshme të Kontratës;
 6. Kushtet e Veçanta të Kontratës.
- e) Çmimi Total i propozimit tonë është shprehur në propozimin ekonomik.

Emri i Përfaqësuesit të Ofertuesit

Nënshkrimi

Vula

Datë

Shtojca 4

[*Shtojcë për t’u plotësuar nga operatori ekonomik*]

FORMULARI I PROPOZIMIT EKONOMIK

Tarifat sipas Kategorisë së Punës : (Nëntotali i detajuar)

Pagesat Ditore: (Nëntotali i detajuar)

Kostot e Drejtpërdrejta: (Nëntotali i detajuar)

Shpenzimet e Rimbursueshme: (Nëntotali i detajuar)

Studim Projektim “Ndërtim Godina 23 ”.

Dokumenta Standarde të Tenderit - Procedura Shërbim Konsulence

TOTALI

Përfaqësuesi i Ofertuesit

Nënshkrimi

Vula

Shtojca 5

[Shtojcë për t'u paraqitur nga operatori ekonomik)
[Letër me kokë e Bankës / Kompanisë së Sigurimeve]

FORMULARI I SIGURIMIT TË OFERTËS

Për: [Emri dhe adresa e autoritetit/entit kontraktor]
Në emër të: [Emri dhe adresa e ofertuesit të siguruar]

* * *

Procedura e prokurimit [lloji i procedurës]
Përshkrim i shkurtër i kontratës: [objekti]
Publikimi (nëse zbatohet): Buletini i Njoftimeve Publike [Data] [Numri]/Nr. Referencës në faqen e APP-se

* * *

Duke iu referuar procedurës së lartpërmendur,
Ne vërtetojmë se [emri i ofertuesit të siguruar] ka derdhur një depozitë pranë [emri dhe adresa e bankës] / është garantuar pranë [emri dhe adresa e kompanisë së sigurimit] me një vlerë prej [monedha dhe vlera, e shprehur në fjalë dhe shifra] si kusht për sigurimin e ofertës, dorëzuar nga operatori i lartpërmendur ekonomik.

Marrim përsipër të transferojmë në llogarinë e [emri i autoritetit/entit kontraktor] vlerën e siguruar, brenda 15 (pesëmbëdhjetë) ditëve nga kërkesa juaj e thjeshtë dhe e parë me shkrim, pa kërkuar shpjegime, me kusht që kjo kërkesë të përmendë mospërbushjen e njërit nga kushtet e mëposhtme:

- Ofertuesi e ka tërhequr ose ka ndryshuar ofertën, pas afatit përfundimtar për paraqitjen e ofertave ose para afatit përfundimtar, nëse është përcaktuar kështu në dokumentat e tenderit;
- Ofertuesi ka refuzuar nënshkrimin e kontratës së prokurimit kur autoriteti/enti kontraktor e kërkon një gjë të tillë;
- Ofertuesi nuk ka paraqitur sigurimin e kontratës, ku oferta është shpallur fituese ose nuk ka plotësuar ndonjë kusht tjetër përpara nënshkrimit të kontratës së përcaktuar në dokumentat e tenderit.

Ky Sigurim është i vlefshëm për periudhën e specifikuar në [njoftimin e kontratës].

[Përfaqësuesi i bankës / kompanisë së sigurimit]

Studim Projektim “Ndërtim Godina 23 ”.

Dokumenta Standarde të Tenderit - Procedura Shërbim Konsulence

Shtojca 6

(Shtojcë për tu paraqitur nga Operatori Ekonomik, nëse është rasti)

Lista e Informacionit Konfidencial

(Shkruani informacionin që dëshironi të mbetet konfidencial)

| Lloji, natyra e informacionit që duhet mbajtur konfidencial | Numri i faqeve dhe pikave në DST që dëshironi të mbeten konfidenciale | Arsyet e mbajtjes konfidencial të këtij informacioni | Afati i fundit për mbajtjen konfidencial të këtij informacioni |
|---|---|--|--|
| | | | |
| | | | |
| | | | |
| | | | |
| | | | |

VËMENDJE

Çdo e dhënë që nuk është regjistruar si konfidenciale do të konsiderohet se për të është dhënë pëlqimi i mbajtësit të një informacioni të tillë dhe Autoriteti/Enti Kontraktor nuk do të jetë përgjegjës për nxjerrjen e këtij informacioni.

Nuk konsiderohet se përbën sekret tregtar informacioni që duhet të bëhet publik sipas ligjit, që ka të bëjë me një shkelje të ligjit ose që duhet të publikohet në bazë të praktikave të mira tregtare dhe parimeve të etikës tregtare. Konkretisht: Operatori ekonomik nuk mund të klasifikojë si konfidencial: çmimin e ofertës, listën e çmimeve, katalogun, informacionin lidhur me kriteret e përzgjedhjes së ofertës, dokumentet publike, fragmente nga regjistrat publikë dhe informacione të tjera që duhet të bëhen publike ose që nuk janë konfidenciale në përputhje me legjislacionin në fuqi.

Përfaqësuesi i Ofertuesit

Nënshkrimi

Vula

Shtojca 7

[Shtojcë për t’u plotësuar nga Operatori Ekonomik]

DEKLARATË **Mbi disponueshmërinë e anëtarit të stafit të konsulentit²**

Deklaratë për procedurën e prokurimit publik që do të zhvillohet në datë _____ nga Autoriteti/Enti Kontraktor _____ me objekt _____ me fond limit _____.

Në bazë të parashikimeve të neneve 41 dhe 54 të VKM Nr. 285, datë 19.5.2021 “Për miratimin e rregullave të prokurimit publik”, Unë i nënshkruari _____, në cilësinë e anëtarit të stafit të Konsulentit “.....” për procedurën e prokurimit me objekt _____ nën përgjegjësinë time personale, **Deklaroj** se:

1. Autorizoj VETËM Konsulentin “.....” të paraqesë personin tim dhe të gjithë dokumentacion e nevojshëm, si anëtar i stafit të tij në procedurën e prokurimit publik që do të zhvillohet në datë _____ nga Autoriteti/Enti Kontraktor _____ me objekt _____ me fond limit _____.

Deklarimi i personit tim, si anëtar i stafit nga ana e çdo konsulenti tjetër, për procedurën e prokurimit me objekt _____, është i pamiruar dhe pa pëlqimin e personit tim.

2. Jam i disponueshëm në realizimin e objektit të prokurimit, sipas kushteve dhe afateve të përcaktuara nga autoriteti/enti kontraktor.

3. Nuk ndodhem në kushtet e konfliktit të interesit, **me asnjë** nga anëtarët e stafit të autoritetit/entit kontraktor, drejtpërdrejtë ose jo, i përfshirë në ndonjë pjesë të përgatitjes së kushteve të kontratës dhe/ose në procesin e përzgjedhjes për këtë kontratë dhe/ose për mbikëqyrjen e kësaj kontrate.

Data e dorëzimit të deklaratës _____

Emri, Mbiemri, Nënshkrimi

Vula

² Kjo deklaratë duhet të nënshkruhet nga secili prej anëtarëve të stafit të konsulentit dhe do të jetë pjesë e dokumentave të ofertës së konsulentit.

Shtojca 8

[*Shtojcë për t’u plotësuar nga Autoriteti/Enti Kontraktor*]

FORMULARI I SPECIFIKIMEVE TEKNIKE

Specifikimet Teknike të shërbimeve objekt i prokurimit, duhet të përshkruhen sa më saktë dhe plotësisht, për sa të jetë e mundur, duke krijuar kushte për konkurrencë të paanshme dhe të hapur midis të gjithë kandidatëve dhe ofertuesve. Specifikimet teknike, me përjashtim të rasteve plotësisht të justifikuara, duhet të hartohen në mënyrë të tillë që të marrin parasysh kriteret e aksesit për personat me aftësi të kufizuara ose projektimin për të gjithë përdoruesit, siç kërkohet nga ligji në fuqi.

SHËNIM: Në Specifikimet Teknike, nuk duhet të përshkruhet asnjë markë specifike prodhimi ose burim ose proces i veçantë, që karakterizon produktet ose shërbimet e ofruara nga një Operator specifik Ekonomik ose ndonjë markë tregtare, patentë, tip ose origjinë ose prodhim specifik, për të favorizuar ose eliminuar ndërmarrje ose produkte të caktuara. Një gjë e tillë lejohet vetëm në raste të jashtëzakonshme kur nuk ekziston një mënyrë e mjaftueshme, e saktë ose e kuptueshme për të përshkruar objektin e Kontratës. Referencat e tilla duhet të shoqërohen me fjalët "ose ekuivalent".

Skicimet, parametrat teknik etj:

Specifikimi i Materialeve:

Përshkrimi i kërkesave të zbatimit të shërbimeve në lidhje me to:

Studim Projektim “Ndërtim Godina 23 ”.

Dokumenta Standarde të Tenderit - Procedura Shërbim Konsulence

Shtojca 9

(Shtojcë për t’u plotësuar nga Autoriteti/Enti Kontraktor)

(Kjo Shtojcë në rastin e Marrëveshjes Kuadër do të plotësohet nga autoriteti/enti kontraktor vetëm gjatë rihapjes së procesit të mini-konkursit)

FORMULARI I SHËRBIMEVE DHE GRAFIKUT TË EKZEKUTIMIT

Shërbimi që kërkohet: **Studim Projektim “Ndërtim Godina 23 ”.**

Afatet e ekzekutimit:

6(gjashtë) muaj

Studim Projektim “Ndërtim Godina 23 ”.

Dokumenta Standarde të Tenderit - Procedura Shërbim Konsulence

Shtojca 10

[*Shtojcë për t’u plotësuar nga Autoriteti/Enti Kontraktor*]

FORMULARI I TERMAVE TË REFERENCËS

Objekti dhe qëllimi i shërbimeve: **Studim Projektim “Ndërtim Godina 23 ”.**

Detyrat:

DETYRË PROJEKTIMI
PËR REALIZIMIN E STUDIM PROJEKTIMIT:
“Ndërtim Godina 23”

Tiranë, Shtator 2023

Studim Projektim “Ndërtim Godina 23 ”.

Dokumenta Standarde të Tenderit - Procedura Shërbim Konsulence

Përmbajtja

| | |
|--|----|
| DETYRË PROJEKTIMI | 1 |
| 1.TË DHËNA TË PËRGJITHSHME | 6 |
| 2.KËRKESA PROJEKTIMI TË PËRGJITHSHME PËR NDËRTIMIN E SHKOLLËS | 7 |
| 2.1 Hapësirat kryesore | 8 |
| 2.1.1 Klasat e mësimi | 8 |
| 2.1.2 Mobilimi | 8 |
| 2.1.3 Laboratorët..... | 14 |
| 2.2 Hapësirat shoqërore | 22 |
| 2.2.1 Biblioteka | 22 |
| 2.2.2 Hapësira për shumë qëllime | 23 |
| 2.2.3 Ambientet e punës/ dhoma e vizatimit..... | 29 |
| 2.2.4 Salla për edukimin fizik | 29 |
| 2.2.5 Sistemet e jashtme dhe ambientet e gjelbëruara | 30 |
| 2.3 Ambientet parashkollërore | 30 |
| 2.4 Hapësirat administrative..... | 32 |
| 2.4.1 Zyra e drejtorit / Zyra e nëndrejtorit | 32 |
| 2.4.2 Salla e mësuesve | 32 |
| 2.4.3 Personeli ndihmës | 32 |
| 2.5 Hapësirat ndihmëse | 33 |
| 2.5.1 Ambientet higjieno-sanitare | 33 |
| 2.5.2 Kabineti i mjekut | 34 |
| 2.5.3 Kabineti i psikologut | 35 |
| 2.6 Ambientet komunikuese, hyrjet, shkallët, korridoret, hollet | 35 |
| 2.6.1 Korridorët | 35 |
| 2.6.2 Shkallët | 35 |
| 2.6.3 Ashensori | 36 |
| 2.6.4 Holli | 36 |
| 2.6.5 Depot, kthinat ndihmëse | 36 |
| 3. KËRKESA TË VEÇANTA | 36 |
| 3.1 Projektimi për personat me nevoja të veçanta | 36 |
| 3.2 Shkolla si Qendër Komunitare | 40 |
| 4. KOMODITETI TERMIK, VIZUAL, AKUSTIK..... | 40 |
| 4.1 Komoditeti Termik (Temperatura) | 40 |
| 4.1.1 Përkufizimet dhe terminologjia | 40 |
| 4.1.2 Përmirësimi i komoditetit termik | 40 |
| 4.1.3 Kontrolli aktiv i temperaturës | 41 |
| 4.1.4 Standardi i izolimit | 41 |
| 4.1.5 Kërkesa e vlerave të $U(\text{Ë}/\text{m}^2\text{K})$ (koeficientii transmetimit termik) | 42 |
| 4.1.6 Dritaret dhe Dyert | 42 |
| 4.1.7 Kontrolli pasiv i temperaturës | 43 |
| 4.2 Komoditeti Vizual | 45 |
| 4.3 Komoditeti Akustik | 46 |
| 4.4 Ngjyrat dhe përdorimi i tyre | 47 |
| 4.4.1 Suvatimet dhe lyerja e mureve..... | 47 |

Studim Projektim “Ndërtim Godina 23 ”.

Dokumenta Standarde të Tenderit - Procedura Shërbim Konsulence

| | |
|---|----|
| 4.4.2 Kuptimi i ngjyrave | 47 |
| 4.4.3 Përdorimi i ngjyrave | 48 |
| 5.IMPJANISTIKA | 48 |
| 5.1. Projekti i ngrohjes dhe ventilimit | 49 |
| 5.2 Ventilimi | 51 |
| 5.3 Projekti I plotë elektrik..... | 52 |
| 5.3.1 Sistemi I furnizimit me energji elektrike dhe internet..... | 53 |
| 5.3.2 Sistemi I ndricimit..... | 54 |
| 5.3.3 Sistemi I tokezimit..... | 55 |
| 5.3.4 Sistemi i rrufepritësit..... | 55 |
| 5.3.5 Sistemet CCTV..... | 55 |
| 5.3.6 Sistemi i dedektimit të zjarrit..... | 55 |
| 5.3.7. Instalimi i njoftimit zanor..... | 56 |
| 5.4 Projekti i plotë i ujësjellësit | 56 |
| 5.4.1 Impianti I furnizimit me ujë të ngrohtë sanitar..... | 58 |
| 5.5 Projekti i plotë i kanalizimeve (ujërave të zeza, të bardha dhe të shiut) | 58 |
| 5.6 Projekti i plotë i mbrojtjes kundra zjarrit dhe shpëtimit | 61 |
| 6. KONSTRUKSIONI | 63 |
| 6.1.Standartet referuese dhe rekomandime për projektin konstruktiv..... | 63 |
| 7. FAZAT E REALIZIMIT TË PROJEKTIT..... | 63 |
| 8. REKOMANDIME PËR PROJEKTUESIN..... | 66 |
| 9.ORGANIZIMI, PLANI I PUNËS DHE STAFI I KËRKUAR..... | 66 |
| 10. PARAQITJA E VIZATIMEVE..... | 67 |
| 11.RAPORTIMI DHE DORËZIMI FINAL..... | 67 |
| 12. REFERENCA..... | 68 |
| 14. TERMA..... | 70 |

Studim Projektim “Ndërtim Godina 23 ”.

Dokumenta Standarde të Tenderit - Procedura Shërbim Konsulence

Bashkia e Tiranës, me fondin e parashikuar te zbatimit prej 7,647,341.63 lekë me tvsh, kërkon të realizojë hartimin e projektit të plotë, me objekt: “ Ndërtim Godina Nr.23” , e cila do te jete shkollë profesionale me profile “Elektroteknikë dhe Mekanikë.

1. TË DHËNA TË PËRGJITHSHME

Vendndodhja: Shkolla Propozohet te ndertohet ne zone e 5 Majit sipas PDYV se zones prane rruges “Selaudin Bekteshi”, Njësia Administrative Nr. 4, Tiranë.

Përshkrim: Në zbatim të V.K.M Nr.78, datë 31.01.2020, Bashkia e Tiranës ka miratuar Planin e Detyruar Vendor (PdyV) per zonën 5 Maji. Sipas këtij plani parashikohet ndërtimi i një godine me funksion arsimor, në afërsi të shkollës 9-Vjecare “Ardian Klosi”. Ndërtimi i kesaj godine do te sjelle harmonizimin e zones, duke integruar siperfaqet rekreative ekzistuese me ato te reja te propozuara. Do te krijohet nje hapsire publike e perbashket, ne funksion te te dy godinave arsimore, cka do te lejoje perdorimin e perditshem publik te hapsirave.



Figura 1 Vendodhja e shkollës

Objekti i detyrës së projektimit:

Ndërtim shkollë profesionale në zonën e 5 Majit, profile “Elektroteknikë dhe Mekanikë” e cila është percaktuar si godine me karakter arsimor profesional ne perputhje edhe me strategjine e Bashkise Tirane per zhvillimin dhe mbeshtetjen e arsimit profesional.

Pas tërmetit të datës 26.11.2019, disa objekte arsimore ne qytetin e Tiranës pesuan dëme te konsiderueshme strukturale, duke e bere te pamundur shfrytezimin e metejshem te tyre.

Rrjedhimisht lind nevoja qe te ndertohen objekte te reja per te perballuar kerkesen e akomodimit te disa ambjenteve arsimore ne qytet.

2. KËRKESA PROJEKTIMI TË PËRGJITHSHME PËR NDËRTIMIN E SHKOLLËS

Studim Projektim “Ndërtim Godina 23 ”.

Dokumenta Standarde të Tenderit - Procedura Shërbim Konsulence

Godina e re do të ndërtohet sipas udhezimeve dhe parimeve të PdyV-se mbi këto kritere baze: Mobiliteti urban, qendryshmeria, strategjite e peisazhit dhe askesueshmeria. Kjo godine propozohet të realizohet për një sipërfaqe rreth 6000 m².

Ndër elementet dallues të godines do të jete edhe ai i gjelberimit, me perforcimin e tarracave të gjelbra, dhe miqesore për mjedisin, ku do të synohet rritja e efciences energjitime edhe nepermjet vendosjes së paneleve diellore në tarrace.

Shkolla për arsimin e mesëm profesional duhet të ketë të gjitha ambientet e nevojshme akademike (klasat mësimore, duke përfshirë laboratorët e fizikës, kimisë, biologjisë, informatikës etj.), palestër me ambientet ndihmëse të saj, hapësirat administrative, hapësirat shoqërore, etj. Objekti duhet të ketë të instaluar sistemin e ngrohjes qëndrore dhe MKZ. Sistemimit të oborrit të shkollës duhet ti kushtohet një rëndësi e veçantë. Ambienti i jashtëm duhet të jetë i sistemuar, duke përfshire ambientet funksionale përkatëse, terrenet sportive, me gjelbërim dhe me ndriçim të jashtëm.

Projektuesi duhet të kryejë të gjithë punën në përputhje me standardet e projektimit dhe ndërtimit që janë në fuqi në Shqipëri. Projektuesi do të përdorë standardet në fuqi të projektimit të hartuara nga MASH për objektet arsimore (VKM 319 datë 12.04.2018). Projektuesi duhet të zbatojë dhe t’u referohet “Standarteve e normave dhe kritereve të projektimit për shkollat, të hartuara nga Ministria e Arsimit dhe Shkencës.

Funksionaliteti

Gjatë projektimit të ndërtesës shkollore, duhet të krijohet një bilanc mes cilësisë së funksionimit dhe efikasitetit të kostos. Ky bilanc mund të arrihet me mjete të ndryshme, siç janë:

Dimensionet racionale të hapësirave:

Zonat e përshtatura të qarkullimit: hapësirat e qarkullimit nuk duhet të kalojnë 25% të sipërfaqes së dobishme të ndërtuar. Ato duhet të kenë dimensione dhe të përshtaten sipas shfrytëzuesve të shkollës, ato duhet të jenë funksionale dhe të respektojnë kërkesat për siguri; Numri optimal i hapësirave: numri i hapësirave fillimisht përcaktohet sipas shfrytëzimit. Në shkollat e vogla ku norma e pranueshme nuk mund të arrihet, në veçanti për hapësirat për mësimdhënie të specializuar, hapësirat për qëllime të shumëfishta duhet të merren parasysh; Përshtatshmëri maksimale: hapësirat duhet të projektohen me një përshtatshmëri maksimale, që i mundëson ato të përshtaten për lëndë dhe ndryshime të ndryshme, në ato raste kur kjo përshtatet me kërkesat e tyre funksionale;

Grupimi i hapësirave: hapësirat duhet të grupohen në blloqe sipas funksionit dhe ndërlidhjes. Kjo do të sigurojë një identifikim të lehtë të veprimtarive dhe hapësirave të tyre korresponduese;

Integrimi i nevojave: lokacioni i hapësirave brenda shkollës duhet të ndjekë domosdoshmëritë themelore siç janë rregullat e sanitarisë dhe higjienës, rregulloret e komoditetit funksional dhe të sigurisë, si dhe komoditetin akustik, vizual e atë klimatik.

Fleksibiliteti

(i) Projektuesi do të duhet të projektojë hapësira të mjaftueshme për fleksibilitet për t’i mundësuar personelit të shkollës që të përshtaten me ambientin e shkollës dhe me metodat e ndryshme të mësimdhënies; dhe për t’i mundësuar planifikuesve që të adaptohen me ndërtesat për nevojat e

Studim Projektim “Ndërtim Godina 23 ”.

Dokumenta Standarde të Tenderit - Procedura Shërbim Konsulence

ardhshme të shkollës që korrespondojnë me kurrikulumin e mundshëm dhe programet me ardhshme.

(ii) Fleksibiliteti i kërkuar për ndërtesa (dhe orenditë) që mundëson metoda të shumta të mësimdhënies për klasat e zakonshme (mësimi frontal, puna në grupe të vogla, mësimi në formë të seminareve etj.) laboratorë dhe salla të specializuara (puna praktike në gjysmë grupe, kurse demonstrimi në grupe të plota) si dhe hapësirat për qëllime të shumëfishta dhe hallat e sportive (mundësia e rigrupimit të disa klasave).

2.1 Hapësirat kryesore

Për realizimin e projektit sipas tipologjisë së shkollës dhe vendit ku do të ndërtohet, referuar “Udhëzues për projektimin e ndërtesave shkollore normat dhe standardet” të Ministrisë së Arsimit dhe Sportit, duhet të merren parasysh këto parametra kryesore:

Arsimi i mesem profesional, moshë 15-18 vjeç;

Numri i cikleve (paraleleve): 3/profil (2profile)

Numri i klasave: 24

Numri i nxënësve/klasë: 30

Numri total i nxënësve: 720

Të dhënat e mësipërme në mënyrë të përmbledhur janë në Tabelën 4.

Tabela 43

| Vendndodhja | Cikli | Nr. klasash | Nx/Klasë | Nr. nx. total |
|-------------|--------------------|-------------|----------|---------------|
| Njesia 4 | Arsimi profesional | 24 | 30 | 720 |

2.1.1 Klasat e mësimi

Në projektimin e klasave të mësimi duhet të llogaritet një sipërfaqe

Për çdo nxënës të grup moshës nga 15 – 18 vjeç: min. 1,5 m²

Klasat e mësimi janë mjediset kryesore në gjithë organizimin e shkollës. Ato duhet të jenë sa më të përshtatshme për zhvillimin e mësimi. Kujdes të vecantë tregohet në përcaktimin e formës, përmasave, ndricimit dhe ajrimit natyror, si dhe të mënyrës së mobilimit. Sipërfaqja e klasës varet nga numri i nxënësve të klasës dhe është prej 58 deri 65 m² në zonat me popullsi të dendësisë së lartë (klasë me 30- 36 nxënës), numrit dhe përmasave të bankave në rreshtat ballorë (3 banka të dyfishta), si dhe në rreshtat gjatësorë. Lartësia minimale e klasave (dysHEME-tavan e përfunduar) duhet të jetë 2.8 m.

Sipërfaqja e dritareve: Sipërfaqja e dritareve këshillohet të jetë sa 1/5 deri në 1/6 e sipërfaqes së dyshemesë, sipas zonave ku ndërtohet shkolla. Për klasat me gjerësi të madhe, në mënyrë që ndricimi të jetë sa më i njëtrajtshëm, lartësia e dritareve mund të shkojë deri në tavan. Materialet e përdorura duhet të sigurojnë mbrojtje kundër zjarrit. Nga dyshemeja deri në 90 cm duhet të jenë të pahapshme, dhe mbi 90 cm dritaret duhet të hapen vetëm në mënyrë

3 Referuar Tabelës nr. 4, Faqe 44_ Studimi i Fizibilitetit "Përmirësimi i infrastrukturave arsimore në Bashkinë Tiranë" Nëntor 2016. Udhëzues për projektimin e ndërtesave shkollore normat dhe standardet” të hartuara nga Ministria e Arsimit dhe Shkencës

Studim Projektim “Ndërtim Godina 23 ”.

Dokumenta Standarde të Tenderit - Procedura Shërbim Konsulence

vertikale nga lart, në këtë mënyrë dhe objekti mund te ventilohet, dhe sigurohet moskapercyeshmeria e dritares duke rritur sigurine.

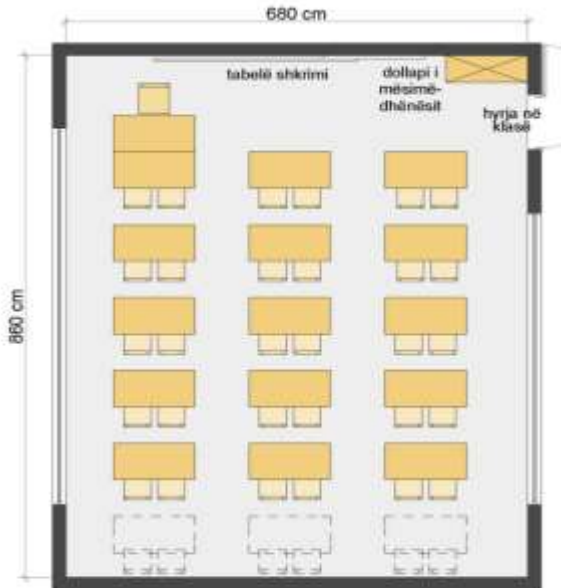

DHOMË MËSIMI STANDARDE
30 dhe 36 nxënës
Niveli i Mesëm i Ulët dhe i Lartë

Format planimetrike të klasave, që këshillohen të përdoren, janë drejtkëndore (me raport brinjësh rreth 2:3) dhe afërsisht katrore 6.8 x8.6 m.

Thellësia e klasave këshillohet të mos kalojë 9m, gjithsesi është e detyrueshme që nxënësi të mos jetë më shumë se 6 metra larg dritares nga ku merret dritë.. Klasat duhet që minimalisht të marrin 2 orë dritë direkte.

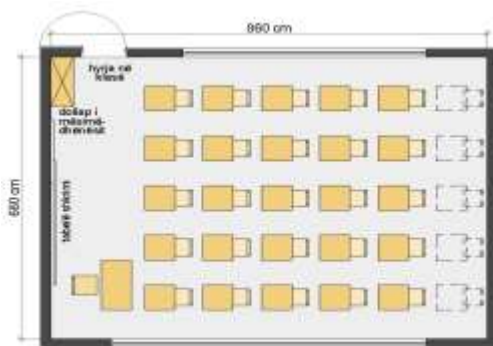

Mësimi frontal, 30 -36 nxënës
Një tavolinë për një nxënës

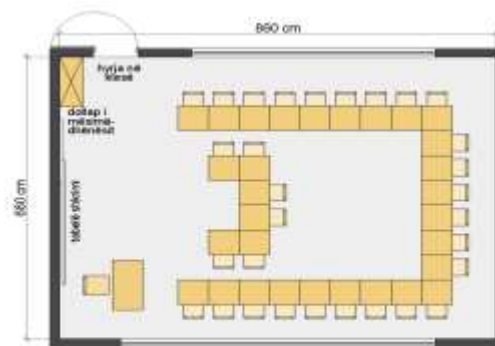

Mësimi punëtori, 30 -36 nxënës
Një tavolinë për një nxënës

Studim Projektim “Ndërtim Godina 23 ”.

Dokumenta Standarde të Tenderit - Procedura Shërbim Konsulence



Llojet e ndarjeve të hapësirës që janë dhënë në programin e projektit duhet të zhvillohen në struktura të cilat mund të modifikohen lehtë për tu përshtatur kërkesave në të ardhmen. Planifikimi me fleksibilitet është një konsiderim esencial në projektin e shkollave që të akomodojë evoluimin e vazhdueshëm në mendimin arsimor, si dhe teknikat e teknologjitë e ndërtimit.

Këndet vizuale dhe largësitë: Shpesh nxënësit ankohen se nuk janë në gjendje të shohin qartë mjetet vizuale të konkretizimit siç janë dërrasat e bardha dhe video-ekranet. Shpesh shkëlqimi është shkaktar i pamundësisë së nxënësit për të parë qartë. Një faktor tjetër i rëndësishëm është këndi i vijës së shikimit përgjatë të cilës ata shikojnë. Pamundësia për të parë qartë mund ta shtyjë nxënësin që të marrë një pozitë të parehatshme dhe kjo mungesë komoditeti mund të ketë për pasojë humbjen e përqendrimit. Kjo është posaçërisht e vërtetë për nxënësit e moshave më të reja, këndi i shikimit i të cilëve e shtrembëron imazhin madje edhe nëse nuk ka shkëlqim të fortë.

Nëse thuhet se të gjithë nxënësit duhet të kenë mundësi të barabarta arsimimi, pavarësisht se ku ulen, atëherë projektuesi duhet ti kushtojë rëndësi më të madhe aranzhimit të ulëseve, në mënyrë që :

- Largësia maksimale ndërmjet rreshtit të fundit të nxënësve dhe dërrasës së shkrimit të jetë rreth 9.0 m. Përtej kësaj largësie është e vështirë të lexohen ato që janë shkruar dhe nxënësit sforcohen shumë për tu përqendruar, për të qenë në gjendje ta kuptojnë tekstin e shkruar;

Studim Projektim “Ndërtim Godina 23 ”.

Dokumenta Standarde të Tenderit - Procedura Shërbim Konsulence

- Largësia minimale ndërmjet rreshtit të parë dhe dërrasës së shkrimit të jetë rreth 2.0 m. Nën këtë largësi, nxënësit e rreshtit të parë nuk do të jenë në gjendje ta shohin tërë dërrasën e shkrimit nga një kënd i pranueshëm vizual (shih fig. më poshtë);
- Këndi vizual minimal deri te dërrasa e shkrimit duhet të jetë 30° (shih fig. më poshtë) ashtu që këndi në të cilin shikohet mjete mësimor i konkretizimit nuk e shtrembëron të kuptuarit nga nxënësit të asaj që ata shohin Nën 30° , leximi i atyre që janë shkruar vështirësohet;
- Drita kryesore natyrale duhet të jetë, sa më shumë që është e mundur, e vendosur në anën e majtë të nxënësve, ashtu që hija e dorës së tyre të mos bartet në tekstin ose vizatimin që janë duke e bërë.

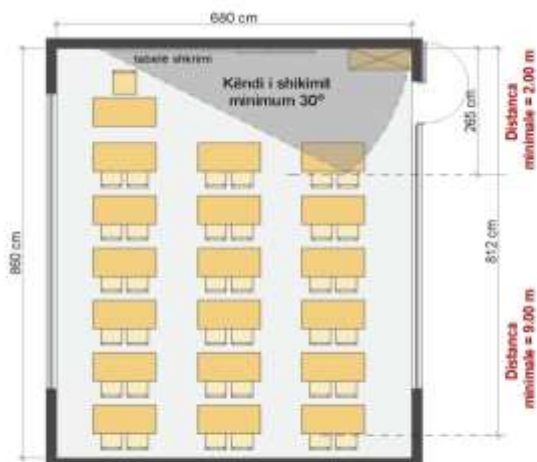

KOMODITETI PËR DHOMË MËSIMI
ME 3 RENDE BANKASH
(30-36 dhe 42 nxënës në raste të jashtëzakonshme)

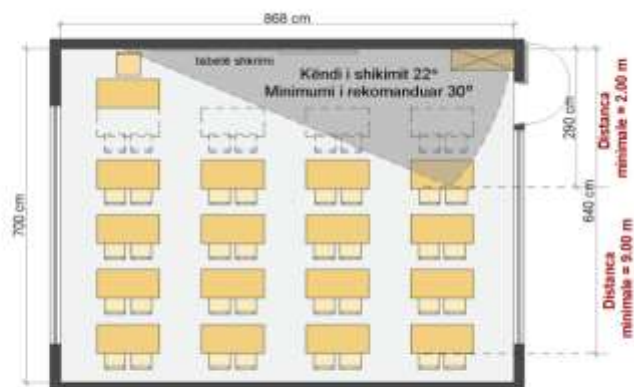

KOMODITETI PËR DHOMË MËSIMI
ME 3 RENDE BANKASH
(32 dhe 40 nxënës në raste të jashtëzakonshme)

2.1.2 Mobilimi

Hapësira e tavolinës për çdo nxënës

Gjerësia e tavolinës për 1 nxënës

| | |
|-----------------|-------|
| 6 deri 10 vjeç | 60 cm |
| 10 deri 18 vjeç | 65 cm |

Thellësia e tavolinës për 1 nxënës

| | |
|-----------------|-------|
| 6 deri 10 vjeç | 50 cm |
| 10 deri 18 vjeç | 60 cm |

Lartësia e tavolinës për 1 nxënës

| | |
|-----------------|-------|
| 6 deri 10 vjeç | 65 cm |
| 10 deri 18 vjeç | 74 cm |

Distanca ndërmjet dy tavolinave

Distanca e tavolinës në anë:

| | |
|---|-------|
| Deri tek tavolina ose paisje me lartësi maksimale | 55 cm |
| Deri tek muret, radiatorët ose të ngjashme | 20 cm |
| Nga faqja e murit ku është vendosur garderoba | 70 cm |

Studim Projektim “Ndërtim Godina 23 ”.

Dokumenta Standarde të Tenderit - Procedura Shërbim Konsulence

Distanca e tavolinave njëra pas tjetrës

Për tavolina me maksimumin 2 vende pranë njëra tjetrës

10 deri 18 vjeç

60 cm

Për më shumë se 2 vende pranë njëra tjetrës

10- deri 18 vjeç

65 cm

Pas rradhës së fundit duhen parashikuar edhe 5 cm shtesë.

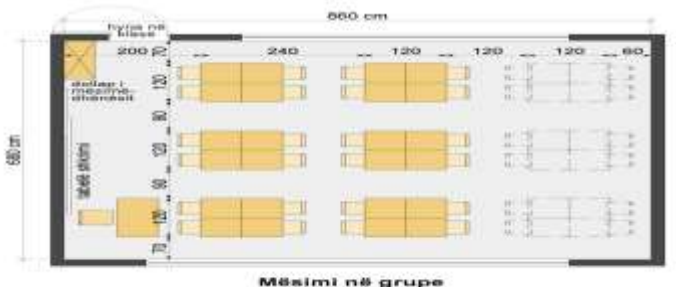

Mobiljet e klasave dhe karakteristikat e tyre

Klasë mësimi e përgjithshme

Tavolinë për nxënës, 2 nxënës, përmasa: 1200 / 1300

Për tavolinat për 2 nxënës sipas grupmoshave i kemi me përmasa:

Grupi i parë: 1200 mm x 500 mm

Grupi i dytë: 1300 mm x 600 mm

Materiali i sipërfaqes së punës:

Pllakë MDF (Medium Density Fiber board, pllakë fibre me densitet mesatar).

Konstruksioni mbajtes:

Skelet tubi në formë ovale ose paralelopipedi. Në të dyja anët, nga jashtë tavolinës, gremç për varjen e çantave.

Materiali prej çeliku të plastifikuar ose të kromuar me spesor 1,5 mm.

Karrige që mund të stivohen

Skeleti: Realizuar me alumin, i derdhur, i kromuar, kombinuar me një tub çeliku, me shtresë të sipërme plastike, rezistuese ndaj gërvishetjeve dhe goditjeve, vertikalisht model me katër këmbë që vihet stiv, me bazament rrëshqitës që lëviz duke bërë të mundur stivimin në rradhë.

Ndenjësja dhe mbështetësja: Punuar me kompesatë me trashësi 8 – 10 mm në formë

anatomike, sipërfaqja lyster me llak

Ngjyra sipas dëshirës së porositesit.

Studim Projektim "Ndërtim Godina 23".

Dokumenta Standarde të Tenderit - Procedura Shërbim Konsulence

Tabelë e zezë universale doppio



Tabelë me dy faqe që mund të palosen ku shkruhet me shkumës.

Të dhënat teknike të saj janë:

Mënyra tradicionale e paraqitjes si më sipër, me 2 fletë tabelë që mund të palosen, nga të dyja anët e emaluar

Shkruhet me shkumës

Sipërfaqe magnetike e lyster me ngjyrë jeshile mat, me sipërfaqe joreflektuese

E lehtë për tu fshirë, falë strukturës ekstra të imët të sipërfaqes

Kornizë alumini me kënde prej PVC në ngjyrë të lehtë gri.

Sipërfaqe jo gërvishëse dhe rezistente ndaj acideve

Përmasat: 90 x (2 x 60) x 120 cm

100 x (2 x 75) x 150 cm

100 x (2 x 100) x 200 cm

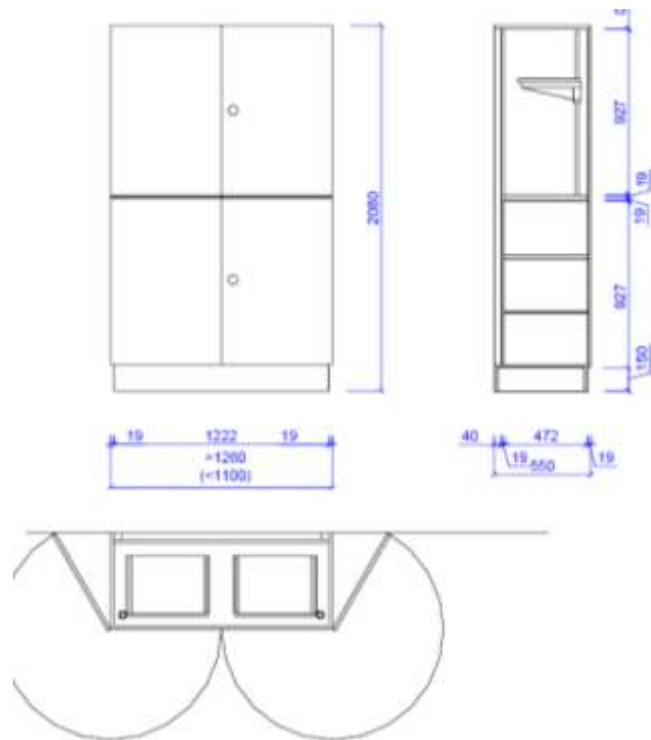

Dollap për në klasë

Përmasat: afërsisht 950 x 500 x 2030 mm

Pjesa e sipërme dollapit duhet të ketë ndarje për vendosjen e objekteve.

Raftet të jenë me lartësi të rregullueshme me dyshemenë. Pesha që duhet të mbajë raftet është afërsisht 20-25 kg.

Sugjerohet që dollapi të përbëhet nga dy pjesë. Për të dy pjesët e dollapit dy kanatë dyersh rrotulluese 270°, me ristelë mbrojtëse në mbyllje.

Materiali melaminë ose MDF.

Trupi, ndarëset e rafteve dhe dyert janë të ngjitura mirë me plastikën nga të dyja anët me 1,0 mm– xokolatura me të paktën 1,5 mm.

Të gjitha bordurat e dyerve, të trupit dhe ndarëset e rafteve janë të veshura nga të gjitha anët me shirit veshës plastik 3 mm.

Skeleti:

Studim Projektim “Ndërtim Godina 23 ”.

Dokumenta Standarde të Tenderit - Procedura Shërbim Konsulence

2 copë rafte dollapi me lartësi të rregullueshme që lëvizin në dy tuba.
8 copë mentesha të palosshme të tëra prej metali – këndi i hapjes 270 grad,
2 copë mbështetëse të rrotullueshme prej cilindri në masë të madhe.

2.1.3 Laboratorët

Projektuesi duhet të parashikojë në shkollën e re:

1 (një) laboratorë informatike (i cili mund të përdoret dhe për gjuhët e huaja)
1 (një) laboratorë fizike
1 (një) laboratorë kimie
1 (një) laboratorë biologjie

Në llogaritjen e hapësirës të këtyre klasave laboratorike duhet të merret si bazë hapësira për çdo nxënës si dhe të llogariten ambientet ndihmëse për pajisjet dhe parapërgatitjet.

Mobiliet e laboratorëve dhe karakteristikat e tyre

Laboratori i kimisë

Tavolinë për nxënës dy vendëshe me prizë dhe me rubinet
Përmasat: gjithsej: rreth 1200 x 700 x 700 mm, nga të cilat
Suprina: rreth 1200 x 700 x 40 mm
Skeleti: rreth 1200 x 700 x 700 mm
Dy varëse për çantat

Suprina:

Material qeramike i smaltuar (pa fuga, si një pllakë e vetme) në tre anët e ngritura.
Lidhja me shtyllën e energjisë është rezistuese ndaj acidit dhe nga ana mekanike.
Mbërthimi i suprinës me skeletin metalik bëhet nëpërmjet vidave jo të ndryshkshme.
Dhe rezistente ndaj acideve.

Nën suprinë për çdo nxënës është një vend për vëndojen e librave e realizuar me rrjetë metalike prej alumini të kromuar me përmasa: 350 x 350 x 120 mm.

Skeleti:

Në formë tubi çeliku të plastifikuar ose të kromuar, katërkëndor (30 x 30 mm), me



spesor 1,5 – 1,8 mm, i realizuar për t’u montuar në dysheme, i përbërë nga një konstrukt kornize të derdhur (jo me copa por si një e tërë) me dy palë këmbë metalikë; këmbët metalike janë të pajisura me gomina me lartësi të rregullueshme, për të krijuar një rrafsh horizontal, të pavarur nga disniveli i dyshemesë.

Studim Projektim “Ndërtim Godina 23 ”.

Dokumenta Standarde të Tenderit - Procedura Shërbim Konsulence

Tavolinë laborator për mësues me prizë dhe rezistent ndaj acideve

Përmasat: rreth 1800 x 750 x 900 mm

Suprina:

Përmasat rreth 1800 x 750 x 40 mm, prej materiali qeramiko e smaltuar, sipërfaqe e madhe me cepa të ngritur në të gjitha anët me lavamanin e instaluar të futur në suprinë (në anën të kundërt të derës që të çon në laborator) me hapësirë të brendshme të paktën 510 x 360 x 300 mm, rezistente ndaj acideve dhe me fuga rezistente ndaj acideve.

Dollap për ruajtjen e pajisjeve laboratorike të kimisë

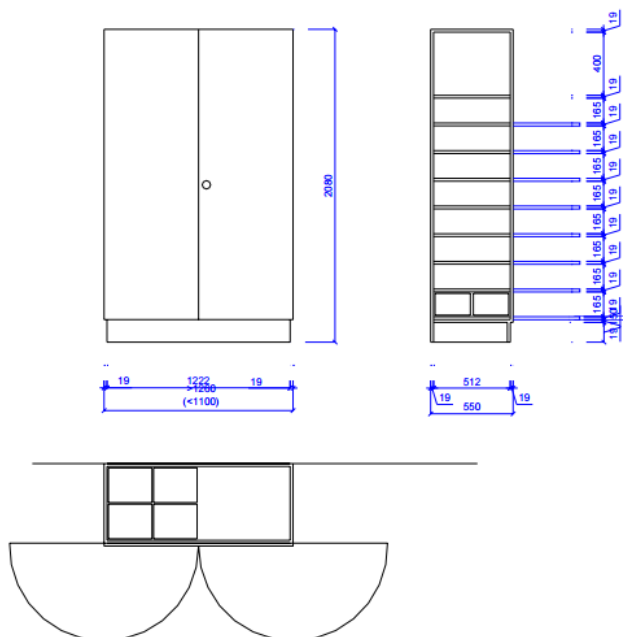

Përmasat: rreth 1260 x 550 x 2080 mm.

Materiali prej melamine të veshur me plastikë dhe me bordurë përreth me shirit plastik të ngjitur në mënyrë fikse ose MDF. 1 fletë melamine ose MDF (trashësi min. 20 mm); ndarëse e rafteve të dollapit me lartësi të rregullueshme me 8 fletë melamine ose MDF (trashësi min. 20 mm); ndarëse të rafteve të dollapit që mund të hapen komplet me mbështjellëse mbrojtëse prej material plastik nga të gjitha anët me gjërësi 15 mm; 2 dyer rrotulluese me ristelë mbrojtëse ndaj përplasjes; bravë me lloz cilindrik dhe shul rrotullues me dorezë të madhe ku kapet.

Tavolinë laborator rezistente ndaj acideve

Përmasat rreth 2300 x 1500 x 900 mm.

Suprina:

Përmasat rreth 2300 x 1500 x 40 mm.

Me material qeramiko e smaltuar në sipërfaqe të madhe izoluar dhe rezistente ndaj acideve, me një lavaman në pjesën ballore (me hapësirë të brendshme minimumi 600x400x300mm); majtas dhe djathtas lavamanit pajisur me sipërfaqe të pjerrët për rrëshqitjen e pikave të ujit. Në boshtin (aksin) gjatësor dy lavamane në formë hinke (me hapësirë të brendshme të paktën 210 x 210 x 280 mm).

Skeleti i pjesës së sipërme ku vendosen kimikatet:

Përmasat rreth 1800 x 350 x 700 mm.

Studim Projektim “Ndërtim Godina 23 ”.

Dokumenta Standarde të Tenderit - Procedura Shërbim Konsulence

Skelet me gjashtë këmbë në formë tubi me dy rafte; mbërthyer te suprina e tavolinës; bordura e sipërme e raftit të parë rreth 550 mm mbi suprinë; në pjesën e poshtme në të gjithë gjatësinë dhe gjërësinë mes skeletit metalik përgatitur bordurë installimi, gati 150 mm e lartë. Bordura e sipërme e raftit të dytë rreth 700 mm mbi suprinë; në anën e lavamanit rikthyer në pozicionin e saj gati 300 mm. Të dyja raftet të mberthyera në mënyrë të palëvizshme me skeletin metalik. Komodinat e poshtme

Përmasat e përgjithshme (përfshirë dhe xokolaturën) rreth 2180 x 1380 x 860 mm
Lartësia e xokolaturës 150 mm. Izoluar me tokën.

4 komodina secila me 4 sirtarë dhe 3 mbajtëse për çdo sirtar

4 komodina secila me nga një ndarëse sirtari dhe një derë rrotulluese.

1 hapësirë e lirë poshtë suprinës për të vendosur larësin e mjeteve laboratorike.

Poshtë pjesës ballore të lavamanit derdhës një strehë me derë rrotulluese. Të gjitha menteshat metalike janë rezistente ndaj gërryerjeve dhe veshur me lëndë plastike.

Furnizimi me ujë

Në pjesën ballore të lavamanit një dalje vertikale rreth 300 mm e lartë, në një pozicion të mirë të jashtëm, me shkarkimin për ujin e ftohtë e të ngrohtë në distancë rreth 200 mm nga aksi i tubit vertikal, me 3 valvula shkarkuese; nga te cilat një valvul është për ujin e ngrohtë me bateri të përzierjes (grup lavamani), e lidhur me furnizimin me ujë të ngrohtë (rrjet qëndror i ujit të ngrohtë ose me nje boiler të vogel 10 litra të tipit nën tavolinë).

Lavaman në formë hinke: me një valvul e thjeshtë në një dalje vertikale rreth 300 mm të lartë, shkarkimi rreth 150 mm nga aksi vertikal; një valvule dopjo në një shtylle vertikale rreth 300 mm të lartë, shkarkimi rreth 150 mm nga aksi vertikal, distanca rreth 120 mm.

2. Laboratori i fizikës / biologjisë

Tavolina për nxënës 3 vendëshe me prizë

Përmasat: gjithsej – rreth 1800 x 600 x 760 mm; nga të cilat

Suprina : rreth 1800 x 600 x 25 mm

Skeleti: rreth 1800 x 450 x 730 mm

Të dhënat mbi lartësinë pa përfshirë vidhat që shërbejnë për ta rregulluar atë

Hapësira e lirë: minimumi i lartësisë 650 mm

Këmbët metalike janë të rradhitura majtas (Vështruar nga vendi i nxënësit)

Sipas planskicës shoqëruese

Hapësira e lirë: Lartësia minimumi 650 mm

Suprina:

Është një pllakë melamine ose MDF; që del mbi skelet nga anë e gjatë e tij 75 mm

Skeleti: me profil në formë tubi ose katërkëndor, përshtatur për tu montuar në dyscheme, dhe i përbërë nga një konstrukt kornize i derdhur (kompakt), pa ndërprerje, me katër palë këmbë metalike. Këmbët metalike janë të pajisura në fund me vidha rregullatore për të krijuar një rrafsh horizontal të pavarur nga nivelimi i dyshemesë; këmbët metalike në sektorin e kutisë së instalimit, me një distancë prej 75 mm, mbuluar nga të gjitha anët me pllaka melamine ose MDF. Kapaku i kutisë është i çmontueshëm nga njëra anë e brendshme në mënyrë që të bëhet instalimi. Gjashtë gremça (kapëse) për të varur çantat e shkollës.

Studim Projektim “Ndërtim Godina 23 ”.

Dokumenta Standarde të Tenderit - Procedura Shërbim Konsulence

Instalimet elektrike në kutinë instaluese:

Nga ana e mësuesit: dopjo prizë 220 V, buton emergjence stakues për furnizimin me energji në të gjitha tavolinat e nxënësve, 4 copë prizat me kapacitet të lirë, një prizë me tokëzim. Të gjitha prizat të futura 4 mm.

Nga ana e nxënësit: dopjo prizë 220 V

Tavolina e nxënësit vendoset sipas planit të vendosjes.

Lavaman me nënkonstruktion (me komo)

Lavaman laboratorit me nënkonstruktion me tre dyer (ndarje) me kosh mbeturinash të inkastruar.

Përmasat: gjatësi 1500 mm; gjërësi 560 mm; lartësi 900 mm

Suprina:

Lavapjatë me një gropë lavamani me hapësirë drite nga brenda gjatësi 510 mm, gjërësi 360, thellësi 195 mm dhe me dy pjesë për tharjen e enëve (majtas e djathtas) me përmasa totale gjatësi 1300 mm, gjërësi 560 mm.

Materiali i lavapjates Inoksi.

Furnizimi me ujë: Një shtyllë vertikale gati 300 mm e lartë me një shkarkim prej gati 200 mm, pajisur me nga një valvul shkarkuese për ujin e ftohtë dhe ujin e ngrohtë (me bateri mikse)

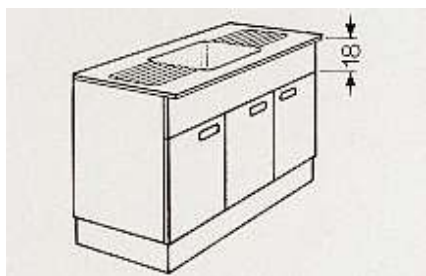

Komoja:

Përmasat rreth 1500 x 500 x 860 mm; me xokolature 150 mm të lartë; ndarjet janë 180 mm më poshtë se niveli i poshtëm i suprinës; me material melamine ose MDF.

Tre dyer rrotulluese me listele mbrojtëse ndaj përplasjes.

Dollap koleksioni biologjie / fizike

Përmasat rreth 1050 x 560 x 2050 mm ose 1200 x 560 x 2050 mm

Materiali melamine ose MDF.

2 bazamente raftesh të cilëve mund tu rregullohet lartësia.

7 bazamente sirtarësh që mund të tërhiqen jashtë deri në gjysëm gjërësi (konstrukt çeliku), me mundësi shumë të lehta për t`i hequr bazamentet për arsye demonstrimi.



Të gjithë bazamentet e sirtarëve me listelë kapëse 15 mm në të gjitha anët dhe me

fuqi mbajtëse prej minimumi 600 N

2 dyer rrotulluese në dy të tretat e lartësisë mbuluar me xham me listela lëkundese dhe secila me tre mentesha

Bravë me kllapë dhe shul rrotullues me dorezë të madhe.

3. Laboratori i informatikës

Studim Projektim “Ndërtim Godina 23 ”.

Dokumenta Standarde të Tenderit - Procedura Shërbim Konsulence

Tavolinë nxënësish për informatikë me 2 vende (1600 x 800 mm)

Tavolinat e informatikës ndahen në tavolina për Deskop dhe në tavolina për Laptop

Përmasat e tavolinës për Deskop:

Gjithsej: rreth 1500 x 800 x 700 mm

Suprina: rreth 1500 x 800 x 25 mm

Skeleti: rreth 1500 x 640 x 670 mm

Hapësira e lirë: lartësia minimumi 630 mm

2 çengela që ndodhen nga brenda për të varur çantat e nxënësve

1 Kanal nën tavolinë për kalimin e kabllave dhe vendosjen e prizave

1 Prizë treshe me kabëll lidhës minimumi 1,5 m

Suprina e punës:

Pllakë melamine; veshur me lëndë plastike dhe me shirit anësore plastike; dhe që del mbi skelet,

Skeleti:

Në formë tubi, realizuar për t’u montuar në dysheme, përbëhet nga një konstrukt me kornize I derdhur (pa ndërprerje) me këmbë metalike; këmbët metalike janë të pajisura me vidha rregullimi lartësie për të siguruar një nivel horizontal të pavarur nga mosnivelet e dyshemesë.

Kanal instalimi për kabllin që sjell rrymën dhe për kabllin e rrjetit në një rënë anë të gjatësisë, me kapak që mund të zhvendoset dhe me vijë ndarëse në këtë kanal kabllit.

Hyrja e kabllit bëhet sipas dëshirës në një nga dy pjesët e fundme të kutisë instaluese. Daljet e kabllit nëpërmjet të çarës për te aparaturat e ndjeshme që ndodhen mbi tavolinë.

Nën suprinë majtaj ose djathats është konstruksioni mbajtës i njësisë qëndrore e bërë me material melamine me përmasa : 500 x 250 x 600 mm.

Karrige për nxënës me rregullim lartësie

Skeleti:

Kolone vertikale me bazament me 5 këmbë të kryqëzuara, prej metali të nikeluar dhe me mbështetëse në dysheme me tapa me material PVC (fikse) ose me rrota.

Rregullim lartësie nga 420 mm në 600 mm me anë të një vide të tipit bosht e mbulluar për tipin me tapa PVC dhe 470 mm deri në 670mm për tipin me rrota.

Pjesa ulëse dhe mbështetëse me material kompesate e presuar.

Tabelë njëfaqëshe e lëvizshme

Përmasat: rreth 2000 x 1200 mm,

Sipërfaqje prej çeliku magnet ngjitëse pa Shkëlqim

Specifikime UPS 1000VA

KARAKTERISTIKA MINIMALE TEKNIKE

DALJE “OUTPUT”

Fuqia “Power”: 1000 VA

Faktori i fuqisë “Power Factor”: ≥ 0.8

Forma e valës “Wave Form”: Sinusoidale

Tensioni nominal “Nominal Voltage”: 220-240 VAC

Frekuenca “Frequency”: 50 Hz +/- 5%

Studim Projektim “Ndërtim Godina 23 ”.

Dokumenta Standarde të Tenderit - Procedura Shërbim Konsulence

Rregullimi i Tensionit “Volt, regul. (On +/-10% battery)”:

Prizat dalëse “Output Connectors”: \geq (4) IEC 320 C13 (nga bateria)

HYRJE “INPUT”

Tensioni nominal “Nominal Voltage”: 220 - 240 VAC

Frekuenca: 50 Hz

Dritarja e tensionit “Voltage Window : 170 - 270 VAC

Rregullim automatik i Tensionit “AVR”: Po

Prizat hyrëse “Input Connectors”: (1) IEC 320 C14

KOMUNIKIMI & MENAXHIMI

Programi i fikjes “Shutdown Software”: Po

Sinjalizim me dritë “Led Indicators”: Për të gjitha gjendjet

Sinjalizim me zë “Audible Indicators”: Për të gjitha gjendjet

Prizë për komunikimin e të dhënave “Data”: (1) DB9 Serial ose USB

Mbrojtja ”Protection”: Overload, Discharge, and Overcharge Protection

BATERITË

Koha e transferimit “Transfer time”: \leq 4 ms

Koha e funksionimit me bateri “Back-Up \geq 6 min. me ngarkesë të plotë Time”:

Tipi i baterive “Battery Type”: 12 V DC 7 Ah Lead-acid

AKSESORËT

Kabëll për linjën kryesore “Power Cord”: (1) European IEC-C13

Kabëll për lidhjen e PC “PC Power Cord”: (2) IEC 320 C13 - IEC 320 C14

Kabëll për komunikimin data “Data Cable”: (1) DB9 Serial - DB9 Serial ose USB- USB

GARANCIA

Periudha e mbulimit të garancisë “Warranty”: 2 vjet

Specifikime per Kompjuter (min. nga nje kompjuter/nxënës dhe një kompjuter për mësuesin)

| KARAKTERISTIKA MINIMALE TEKNIKE | |
|--|---|
| Pikët min. për procesorin sipas: cpu benchmark.net5400 | |
| Min Proc. Rating according to: cpubenchmark.net: | |
| “RAM”: | 4 GB, min. DDR3 1600 MHz Non-ECC |
| Madhësia e Hard Diskut “HDD Size”: | 500 GB |
| Shpejtësia e Hard Diskut “Media sizes”: | 7200 Rpm SATA 6.0Gb/s |
| “Disk subsystem controler”: | Serial ATA 6.0 Gb/s |
| Karta Grafike “Graphics”: | \geq 1 GB |
| “Media Device”: | DVD+/-RË |
| “Slots”: | Minimum (3) PCI/PCI-E, nga te cilat (1) x16 |
| KOMUNIKIMI & MENAXHIMI | |

Studim Projektim “Ndërtim Godina 23 ”.

Dokumenta Standarde të Tenderit - Procedura Shërbim Konsulence

| | |
|---|---|
| Porta e komunikimit “Ports”: | Min. (8) USB nga te cilat: min (2) USB Para min (2) USB 3.0 (1) RJ-45, (1) audio in/out, (1) mic. and headphone, (1) VGA. |
| “Networking”: | (1) 10/100/1000 LAN Integrated Gigabit Ethernet Port |
| “Sound”: | Integrated Sound Card |
| “Speakers”: | Internal or Built-in Monitor |
| Siguria “Security Management”: | Embedded Security TPM |
| Sistemi i Operimit “Preinstalled Licensed O. S.”: | OEM Ëindoës 10 64-bit Professional |
| “Keyboard”: | Standart Keyboard QËERTY |
| “Mouse”: | Minimum 2 Button scroll Optical |
| Ushqimi “Power Supply”: | 220 V AC, 50 Hz |
| AKSESORËT | |
| Kabëll “Power Cord”: | European |
| Recover CD : | Recover CD/DVD ose Recover Partition |
| MONITORI | |
| Tipi “Type”: | LCD OSE LED i të njëjtës markë me |
| Madhësia “Size” : | 21” |
| Rezolucioni “Native Resolution”: | 1920 x 1080 at 60 Hz |
| Raporti I kontratit “Constrast Ratio Static”: | 1000:1 |
| “Display Port”: | (1) VGA dhe të paktën (1) prej portave DVI/HDMI/DP |
| Koha e rifreskimit “Response Time”: | ≤ 5 ms |
| Kursimi i energjisë “Energy Efficiency”: | Energy Star |
| Ushqimi “Power Supply”: | 220V AC, 50 Hz |
| GARANCIA | |
| Periudha e mbulimit të garancisë “Warranty”: | 3 vjet |

Specifikime per Laptop (min. dy laptop/ laborator)

| | |
|--|------------------------------------|
| KARAKTERISTIKA MINIMALE TEKNIKE | |
| Pikët min. për procesorin sipas: cpubenchmark.net 3400 | |
| “Chipset”: | Intel ose Ekuivalent |
| “RAM”: | 8 GB shared Dual Channel min. DDR3 |
| Madhësia e Hard Diskut “HDD Size”: | 500 GB |
| Shpejtësia e Hard Diskut “Media sizes”: | 7200 Rpm SATA |

Studim Projektim “Ndërtim Godina 23 ”.

Dokumenta Standarde të Tenderit - Procedura Shërbim Konsulence

| | |
|---|---|
| “Graphics”: | Integrated Graphics ëith 1 GB video |
| “Media Device”: | DVD+/-Rw with DL Memory Card Reader |
| “Diplay”: | 15.6” LED display, Anti Glare |
| Bateria “Battery”: | min 4-cell battery |
| KOMUNIKIMI & MENAXHIMI | |
| Porta e komunikimit “Ports”: | Min (3) porta USB nga të cilat min. (1) USB 3.0 DisplayPort ose HDMI Out Integrated digital mics Integrated Web Camera |
| “Networking”: | 10/100/1000 LAN (RJ 45) Wireless 802.11 b/g/n/ac |
| “Sound”: | High Definition Audio2.0 |
| Sistemi i Operimit “Preinstalled Licensed O. S.”: | OEM Windows 10 64-bit Professional |
| “Keyboard”: | QWERTY |
| “Pointing Device”: | Touch pad & usb mouse |
| AKSESORËT | |
| Kabëll “Power Cord”: | European |
| Ushqyesi “Recharger”: | Po |
| Çantë: | Po, nga prodhuesi. E përshtatshme për Laptop dhe aksesorët e tjerë. |
| “Recover” dhe “Drivers”CD/DVD: | “Recover”, “Drivers” CD/DVD ose Rec. |
| GARANCIA | |
| Periudha e mbulimit të garancisë “Warranty”: | 3 vjet |

Specifikime per Printer/scan/fotokopje

| KARAKTERISTIKA MINIMALE TEKNIKE | |
|--|-----------------|
| “Model”: | print/scan/copy |
| Shpejtësia e printimit “Print Speed” A4: | ≥18 ppm |
| Mirëmbajtja mujore “Monthly duty cycle”: | 8000 |
| Teknologjia “Technology”: | Laser ose LED |
| Razolucioni i printimit minimal “Print Quality”: | 600 x 600 dpi |

Studim Projektim “Ndërtim Godina 23 ”.

Dokumenta Standarde të Tenderit - Procedura Shërbim Konsulence

| | |
|--|------------------------------------|
| Kapaciteti në hyrje “Input Capacity”: | 150 Fletë |
| Kapaciteti në dalje “Output Capacity” | 50 Fletë |
| Formati i letrës “Media format”: | A4 |
| Memorja “Memory”: | ≥32 MB |
| Rezolucioni minimal optikal i skanimit "Min. optical scan resolution": | 600 x 600 dpi |
| Sistemi i Operimit i suportuar "OS supported" | Windows 7 e lart (32 bit & 64 bit) |
| “Toner”: | Shoqëruar me Starter Kit |
| KOMUNIKIMI & MENAXHIMI | |
| Porta e komunikimit “Interface”: | High Speed USB 2.0 |
| Portë komunikimi “Ethernet”: | Nuk specifikohet |
| AKSESORËT | |
| Kabëll “Power Cord”: | European |
| Softëare/Drivers CD: | Po |
| Kabëll USB: | Po |
| GARANCIA | |
| Periudha e mbulimit të garancisë “Warranty”: | 1 vit |

2.2 Hapësirat shoqërore

2.2.1 Biblioteka

Përdoruesit e bibliotekës janë si nxënësit ashtu edhe mësuesit prandaj në llogaritjen e hapësirave të bibliotekave duhet të merret kjo gjë parasysh.

Për shkollat e mesme ambienti i bibliotekës duhet të llogaritet duke u nisur nga numri i nxënësve dhe nga sipërfaqja e nevojshme për çdo nxënës që duhet të jetë 0,1 m². Për shkollat e mesme duhet të ketë një ambient bibliotekë me të paktën 18 m². Të mendohet pjesë të arkivimit të librave dhe vende leximi për nxënësit. Të mendohet që salla e leximit e bibliotekës të ketë ndricim natyral sa më shumë të jete e mundur. Cdo postacion leximi të jete i pajisur me priza.

Tavolinë bibliotekë (1000 mm)

Forma katrore

Përmasat: rreth 1000 x 1000 x 720 mm

Suprina:

Përmast rreth 1000 x 1000 x 25 mm

Skeleti:

Përmasat rreth 1000 x 1000 x 690 mm

Në formë tubi – veshur me material plastik ose i kromuar me 4 bazamente

rëshqitëse prej plastike që rregullojnë lartësinë dhe kornizë në formë tubi e derdhur

(e pandërprerë).

Dollap për kartelat

Përmasat rreth 940 x 500 x 900 mm



Korpusi (trupë)

Një ndarje vertikale në mes me material melamine ose ekuivalente me të, të fiksuar lartë e poshtë me anë të vidave.

Në çdo ndarje vertikale janë tre raftë, po me material melamine, të cilët bëjnë të mundur vendosjen e sirtarëve.

16 sirtarë për rreth 15.000 kartela të cilët mund të hiqen lehtësisht.

Materiali i sirtarëve prej druri, me vend për tu kapur e tërhequr lehtësisht.

Përmasat e sirtarëve: 210 x 210 x 480 mm

Raft librash (thellësia 30 cm)

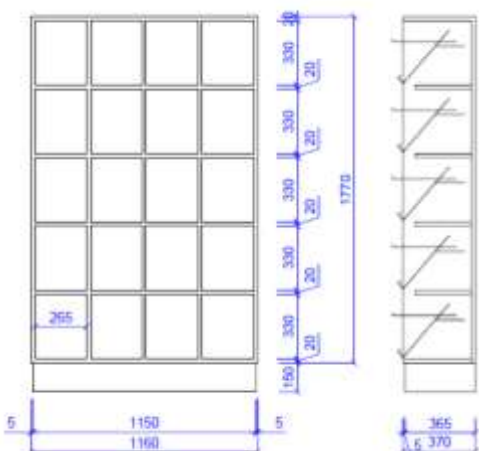

Përmasat: rreth 900 x 320 x 2080 mm

5 dërrasa ndarëse raftesh të lëvizshme sipas planskicës shoqëruese.

Kokat (pjesët kryesore) janë realizuar duke pasur parasysh lidhjen e mundshme në seri sipas hapësirës.

Konstruksion me korniza që përbëhet nga pjesët kryesore që ndodhen anash dhe një bazament sirtari që ndodhet sipër dhe që është lidhur e fiksuar në lartësinë e xokolaturës.

Suprina dërrasë druri e veshur me rimeso. 4 bazamante të rrëshqitshme prej plastike të lëvizshme për të rregulluar lartësinë.

Raft për gazetat dhe revistat

Sipas planskicës shoqëruese.

Përmasat rreth 1160 x 370 x 1920 mm.

Kokat e raftit janë realizuar duke pasur parasysh lidhjen e mundshme në seri sipas hapësirës.

Konstrukte kornizash që përbëhet nga pjesë kryesore vendosur anash dhe një bazament sirtari të vendosur përpara dhe të lidhur e fiksuar në lartësinë e xokolaturës.

1 pllakë e plotë që ndodhet nga prapa.

Pjesë e hapur me 20 njësi.

Për çdo njësi nga 1 dërrasë ndarëse raftesh e lëvizshme që rrëshqet sipas një shine me tapë që shërben për ta ndaluar e tipit PVC dhe listele kapëse PVC 35 mm e vendosur përpara.

2.2.2 Hapësira për shumë qëllime

Në hapësirat për shumë qëllime bëjnë pjesë ambientet, të cilat mund të përdoren për disa qëllime si p.sh sala mbledhjesh nxënës-mësues, sallë takimesh për mësues-prindër, për të zhvilluar simpoziume, për të shfaqur materiale të ndryshme filmike etj. Kjo salle te jete e

Studim Projektim “Ndërtim Godina 23 ”.

Dokumenta Standarde të Tenderit - Procedura Shërbim Konsulence

projektuar ne formen e nje auditori dhe te kete kapacitet ules per te pakten 100 veta. Sipërfaqja e ambientit duhet të llogaritet nisur nga numri i nxënësve, duke marrë parasysh një hapësirë minimale 0,2 m² për çdo nxënës dhe jo më të vogël se 70m². Te mendohet nje pjese ku sherben si skene apo per leksione te vecanta duke i mundesuar shkolles te zhvilloje aktivitete me te gjera. Salla te kete sistem audio dhe dhome teknike per te komanduar ndricimin, audion, projektor etj. Te mendohet qe salla te jete akustikisht funksionale. Kjo hapesire te kete dy hyrje, nje e drejteperdrejt nga korridoret e shkolles dhe nje e lidhur ne menyre te drejteperdrejt me hapesiren publike te shkolles, qe te jete fleksibel mjaftueshem duke funksionuar edhe si e vecante jashte orareve te shkolles. Lartesia minimale e saj te jete sa dy kate klasave, pra minimumi 5.6 m dysHEME –tavan.

Pajisjet per nje salle te tille multifunksionale:

Projektor overhead

Overhead projektor

Të dhënat teknike

Projektor overhead për përdorim të përditshëm

Me llampë halogjene: 2x 24 V/250 Ë

Objektiv me 3 lente me $f = 315$ mm

Karkasë robuste

Përdorim i thjeshtë

Inklusiv ndërruesin e shpejtë të llampës, lente jo të gërvishtme ,

Siguresë termike , 5 m kabëll rrjeti.

Pesha: 13 kg

Përmasat: L 34 x B 36,5 x H 70 cm

Sipërfaqja e punës 285 x 285 mm

Qartësia: rreth 2.200 ANSI-Lumen

Projektor me dia film

Mund të zgjidhen ndër dy dy tipe të ndryshëm të projektorëve me dia film, një i ri

me pult komandimi në distancë ose me komandim me pult të lidhur me

kabëll (secila me pajisjet e mëposhtme shoqëruese).

1 x Projektor me pult komandimi në distancë

2 x Lampa 400W - 36V

1 x Çantë për transportimin e saj

1 x 3280 Magazinë për dia film

1 x Objektiv zmadhues 70-120 mm (1:2,8)

1 x kabël për komandim në distancë

1 x Pult komandimi me 6 funksione të tipit IFR 8

1 x Projektor me pult të lidhur me kabëll

2 x Lampa 250W - 24V

1 x Çantë për transportim

1 x 3280 Magazin për dia film

1 x Objektiv zmadhues 85-150 mm

Studim Projektim “Ndërtim Godina 23 ”.

Dokumenta Standarde të Tenderit - Procedura Shërbim Konsulence

1 x kabëll për komandim në distancë
Rregullim fokusi + / -

Tavolinë pune për dhomën e konferencave

Përmasat: rreth 1950 x 975 x 720 mm.

Suprina: Përmasat: rreth 1950 x 975 x 30 mm. Materiali pllakë melamine ose ekuivalente me të, me veshje plastike dhe shirit plastik për bordurën.

Skeleti: Përmasat: rreth 1950 x 975 x 685 mm Materiali tub metalik me katër këmbë që mbështeten në dyshemë dhe janë të pajisura me vida rregulluese lartësie me material PVC.

Dhoma e komunikimit (IT Room)

Specifikime Pajisje Rrjeti

Dhoma e IT duhet te kete specifikat si me poshte:

Permasat e dhomes te jene minimalisht 2 m x 2 m (4 m2).

Shënim: Nqs do të planifikohet që shkolla të ketë Pajisje server duhet të ketë sistem kondicionimi ku temperatura standarte të jetë 21 Gradë konstante.

Në dhomën e serverit te kete Kabinet pajisjesh (rack) per kabllin minimalisht 24 HU.

Minimalisht një UPS 1000VA per pajisjet e rrjetit si switch, router wireless etj.

Patch-panel 24 Port per cabinet (rack) në varësi te lidhjeve që duhen për poste pune

Switch-e Layer 2 për shpërndarje të rrjetit

Router Wireless për shpërndarje të sinjalit të internetit në vendet ku do të caktohet të ketë internet.

Patch-Cord 1 m ose 2 m, Cat6(per lidhjet midis switche-ve dhe patch paneleve)

Priza Rack 6-tshe me siguresë per Kabinetin

Switch me 5 Porta

| KARAKTERISTIKA MINIMALE TEKNIKE | |
|---|--|
| Tipi, "Type": | Switch Gigabit i pamenaxhueshem 5 Porta |
| Numri i portave Ethernet "Number of Ethernet Ports" : | 5 Porta Gigabit |
| Menyrat e forward-im, "Forwarding modes": | Store-and-forward |
| Protokollet e rrjetit IEEE, "IEEE Netëork Protocols": | IEEE 802.3 Ethernet IEEE 802.3ab 1000BASE-T |
| Certifikimi i produktit, "Certification": | CE mark |

Studim Projektim “Ndërtim Godina 23 ”.

Dokumenta Standarde të Tenderit - Procedura Shërbim Konsulence

| | |
|--|--|
| Aksesoret e përfshira, "Accessories included": | Power Supply Power Adapter Quick Install Guide |
| Periudha e mbulimit të garancisë “Warranty”: | 1 vit |

Switch me 8 Porta

| KARAKTERISTIKA MINIMALE TEKNIKE | |
|---|--|
| Tipi, "Type": | Switch Gigabit i pamënxhueshem 8 Porta |
| Numri i portave Ethernet "Number of Ethernet Ports" : | 8 Porta Gigabit |
| Menyrat e forward-im, "Forwarding modes": | Store-and-forward |
| Protokollet e rrjetit IEEE, "IEEE Network Protocols": | IEEE 802.3 Ethernet IEEE 802.3ab 1000BASE-T |
| Certifikimi i produktit, "Certification": | CE mark |
| Aksesoret e përfshira, "Accessories included": | Power Supply Power Adapter Quick Install Guide |
| Periudha e mbulimit të garancisë “Warranty”: | 1 vit |

Switch me 24 Porta

| KARAKTERISTIKA MINIMALE TEKNIKE | |
|--|------------------------|
| Ndërfaqet dhe Karakteristikat HW | Switch 24 Port L2 |
| Porta PoE 10/100/1000Mbps RJ45 (Auto Negocim /Auto MDI/MDIX) | ≥24 |
| Porta uplink (bakër/fibër) 100/1000Mbps SFP Slots | min. 2 Combo Opsionale |
| Porta Combo | Opsionale |

Studim Projektim “Ndërtim Godina 23 ”.

Dokumenta Standarde të Tenderit - Procedura Shërbim Konsulence

| | |
|--|--------------------|
| Porta Console RJ45/RS232 | 1 |
| Instalimi në rack | 19” rack mountable |
| HYRJE "INPUT" | |
| Tensioni Nominal | 100~240VAC |
| Frekuenca | 50/60Hz |
| PERFORMANCA DHE FLEKSIBILITETI | |
| Bandwidth/Backplan | ≥ 48 Gbps |
| Throughput | ≥35 Mpps |
| Jumbo Frame | Opsionale |
| Tabelë të Adresave MAC | 16k |
| Fan | Opsionale |
| STANDARDET | |
| IEEE 802.3 - 10BASE-T | Po |
| IEEE 802.3u - 100BASE-T | Po |
| IEEE 802.3ab -1000BASE-T | Po |
| IEEE802.3z -1000BASE-X | Po |
| IEEE 802.3ad - Agregim linku | Po |
| IEEE 802.3x -full duplex on 10BASE-T, 100BASE-TX, and 1000BASE-T ports | Po |
| IEEE 802.1d -Spanning Tree Protocol | Po |
| IEEE 802.1s- multi STP | Po |
| IEEE 802.1w- RSTP | Po |
| IEEE 802.1q -VLAN | Po |
| IEEE 802.1x - Port-based Network Access Control | Po |
| IEEE 802.1p -QoS classification | Opsionale |
| IEEE 802.3at | Po |
| IEEE 802.3af- PoE | Po |
| SISTEMI OPERATIV | |
| Të jetë i orjentuar për operacionet LAN | Po |
| Të ketë mundësi për upgrade | Po |
| QUALITY OF SERVICE | |
| Priority queues | Po |

Studim Projektim “Ndërtim Godina 23 ”.

Dokumenta Standarde të Tenderit - Procedura Shërbim Konsulence

| | |
|---|--|
| Queue scheduling | SP, WRR |
| Vecoritë në Layer 2 dhe 3 | |
| IGMP Snooping | V1/V2/V3 |
| Spanning Tree | STP/RSTP/MSTP |
| LLDP | Po |
| BPDU Filtering/Guard | Po |
| Detektim të Loopback | Po |
| 802.3x Flow Control | Po |
| VLAN | 4k, (Voice VLAN Opsional) |
| Agregim të linkeve | 802.3ad LACP |
| Adresimi IPv6 | Po |
| DHCP/BOOTP, DHCP Snooping, DHCP Option82 per klientët | Po |
| Dynamic ARP inspection (DAI) | Po |
| Kufizim të shpejtësisë | Port/Flow |
| Policy-based routing (PBR) | Jo |
| Routimi | Jo |
| SIGURIA | |
| Access Control List | min L2 |
| TCP/UDP Ports | Po |
| Protokollin DSCP | Po |
| Authentication | TACACS+ , RADIUS, IEEE 802.1X, Port/MAC, SSH v1/v2, SSLv2/v3/TLSv1 |
| Storm Control | broadcast, multicast, unicast |
| MENAXHIMI | |
| web-based GUI dhe CLI. | Po |
| RS-232 console/ RJ45 Console | Po |
| Telnet, SSH | Po |
| Monitorim te CPU | Po |
| SNTP | Po |
| Upgrade të Firmware | TFTP ose ndërfaqes Web |
| Ekran Led | Opsionale |
| SNMP v1/v2c/v3 | Po |

Studim Projektim “Ndërtim Godina 23 ”.

Dokumenta Standarde të Tenderit - Procedura Shërbim Konsulence

| | |
|---|---|
| SYSLOG | Po |
| Garancia | 1 vit |
| Router Wireless | |
| KARAKTERISTIKA MINIMALE TEKNIKE | |
| Tipi, "Type": | Router Wireless Wi-Fi Gigabit |
| Mënyrat e Operimit, "Operation Mode": | Wireless router mode Access point mode Media bridge mode |
| Rating: | Min AC 1900 |
| Standartet WiFi, "WiFi standards": | IEEE 802.11a/b/g/n/ac |
| Standardet e Rrjetit, "Network Standart": | IEEE 802.11a, IEEE 802.11b, IEEE 802.11g, IEEE 802.11n, IEEE 802.11ac, IPv4, IPv6 |
| Portat, "Ports": | (1) Gigabit WAN Port (4) Gigabit LAN Ports (1) USB 2.0 |
| Lloji i lidhjes WAN, "WAN Connection Type": | Automatic IP, Static IP, PPPoE (MPPE supported), PPTP, L2TP |
| Niveli i Transferimit, "Transfer rate" : | deri në 1.3 Gbps |
| Protokollet e Rutimit, "Routing protocols": | IPSec, L2TP or PPTP |
| Banda e Operimit, "Band": | Dual band: 2.4 GHz & 5 GHz |
| Antenat, "Antennas": | Build-in or external |
| Siguria, "Security features": | ËEP 64/128-bit WPA2-Personal & Enterprise (AES/TKIP) ËPS |
| Drita LED, "LED indicators": | Yes |
| Butona, "Buttons": | WPS Button Reset Button Poëer Button |
| Kerkesat e Sistemit te Operimit, "System requirements": | |
| Ushqimi, "Power Supply": | Windows 7, 8 ose 10 AC Input: 110V ~ 240 V (50 ~ 60Hz) |

Studim Projektim “Ndërtim Godina 23 ”.

Dokumenta Standarde të Tenderit - Procedura Shërbim Konsulence

| | |
|---|---|
| Aksesoret , "Accessories included": | Quick start guide- CD-ROM with documentation External Antennas (opsional) Ethernet cable Poëer Adapter Poëer Cord |
| Periudha e mbulimit të garancisë “Warranty”: | vit |

2.2.3 Ambientet e punës/ dhoma e vizatimit

Për shkollat e mesme duhet parashikuar një ambient i punës me dru/metal, një klasë e edukatës shtëpiake dhe shëndetësore, ose një dhomë vizatimi, sipas programit që ndjek vetë shkolla. Hapësira duhet llogaritur 1.8 m²/ nxënës.

2.2.4 Salla për edukimin fizik

Në shkollat e mesme duhet pajtë të ketë një ambient të veçantë të mbyllur (palestër) për edukimin fizik si dhe ambjentet në oborrin e jashtëm të saj.

Përmasat për palestrën duhet të jenë të tilla që në këtë ambient të luhet basketboll dhe volejbol pra 12 m x 24 m dhe lartësia minimale 6 m. Distanca e mureve nga fusha duhet të jetë 3 m.

Përveç kësaj salla e edukatës fizike duhet të ketë ambientet e veta ndihmëse:

- dy garderoba me madhësi secila 16 m².
- dy banjo – dushe 16 m²
- një depo për materialet 16 m²
- ambient për mësues me banjo – dush dhe garderobë 10 m²

Palestra duhet të jete e parashikuar për shtrim me parket druri me binare dhe të vijeuar për zhvillimin e volejbolit/ basketbollit në të.

Gjithashtu palestra duhet të ketë suportet për vendosjen e rrjetave të volejbolit dhe koshat dhe tabelat e basketbollit.

Terrenet e jashtme sportive caktohen sipas kërkesave të programit mësimor ku duhet parashikuar:

një fushë volejboli
një fushë basketboli
kënd gjimnastikor

Elemente të nevojshme për palestren:

Portmanto për dhomen e mësuesve
Varese rrobash (për palestër)
Stola të gjate

Studim Projektim "Ndërtim Godina 23".

Dokumenta Standarde të Tenderit - Procedura Shërbim Konsulence

Kosha basketbolli per ambiente te brendshme
Shkalle suedeze dyshe 2x(1mx220 m)
Dyshekë gjimnastike
Rrjeta volejboli

2.2.5 Sistemimet e jashtme dhe ambientet e gjelbëruara

Projektuesi duhet të përgatisë materialet e nevojshme për të përfshirë në projekt një mjedis të kompletuar në oborrin e shkollës me rrugica, sistem kullimi për territorin, mur rrethues duke përfshirë këndin e lojrave dhe atë sportiv me pajisjet përkatëse.

Përveç pjesës me asfalt ose beton rëndësi të veçantë ka krijimi i sipërfaqeve të gjelbërta dhe me pemë.

Projektuesi duhet të japë të detajuara shtresat përkatëse për fushat sportive, si dhe teknologjinë e zbatimit të tyre, dhe të kombinojë ambientet sportive me ambientet e gjelbëruara të sipërfaqes së shkollës si dhe të parashikojë realizimin e rrjetave mbrojtëse dhe rrethimeve të ambienteve të jashtme.

Projektuesi duhet të parashikojë dhe ndriçimin e jashtëm të objektit, në përputhje me planin urbanistik të kësaj zone dhe në përputhje me kërkesat e veçanta për rrjetin e ndriçimit të dhënë në këtë detyrë projektimi.

Për të mbajtur pastërtinë e oborrit të shkollës duhet të vendosen kosha për mbeturinat në oborrin e shkollës dhe sidomos në afërsi të stolave.

Hapesira perimetrale e shkolles ne teresi duhet te jete e rrethuar me mure te ulet dhe kangjella ose teresisht kangjella hekuri me lateresi minimale 2m.

2.4. Hapësirat administrative

Në objektet arsimore, duhen krijuar ambiente edhe për stafin administrativ të shkollës. Në një shkollë me 600 nxënës, me 20 klasa, stafi administrativ është 1 drejtor, 2 nëndrejtorë, psikolog, 2 sanitare, 1 mjek/ dentist dhe afërsisht 25 mësues.

2.4.1 Zyra e drejtorit/ Zyra e nëndrejtorit

Zyra e drejtorit dhe e nëndrejtorëve të jenë të shpërndara në çdo kat, në këtë mënyrë rritet kontrolli i shkolles.

Zyra e drejtorit në shkollat e mesme duhet të jetë minimumi 20-25 m²

Zyra e nëndrejtorit në shkollat e mesme duhet të jetë minimumi 12 m²

Tavolina: Përmasat rreth 3700 x 1020 x 720 mm

Suprina Përmasat rreth 1950 x 975 x 50 mm Melamine e rimesuar me ristele druri natyror

Skeleti :Suprina mbështet mbi dy këmbë të cilat janë me diametër 500 mm, me material dru masiv i lyer me llak natyral.

2.4.2 Salla e mësuesve

Hapesira për sallat e mësuesve duhet parashikuar 2,5 m² për çdo mësues.

Tavolinë takimi

Studim Projektim “Ndërtim Godina 23 ”.

Dokumenta Standarde të Tenderit - Procedura Shërbim Konsulence

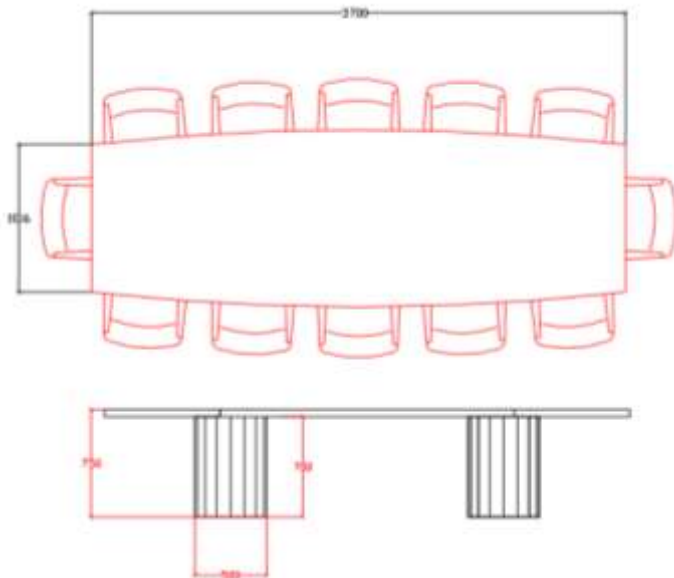

Përmasat rreth 3700 x 1020 x 720 mm
(ose në ambiente më të vogla) me përmasa 1950 x 975 x 50 mm
Melamine e rimesuar me riste druri natyror

Skeleti
Suprina mbështet mbi dy këmbë të cilat janë me diametër 500 mm, me material dru masiv i lyster me llak natyral.

2.4.3 Personeli ndihmës

Për personelin ndihmës, ku përfshihen personeli mirëmbajtës, duhet të parashikohet një ambient me hapësirë prej 2 m² për çdo person.

2.5 Hapësirat ndihmëse

2.5.1 Ambientet higjeno-sanitare

Në bashkëpunim me stafin mësimor, konsulenti duhet të parashikojë ambiente sanitare të përshtatshme për fëmijët e grupmoshës 15 deri 18 vjeç.

Nyjet sanitare të jenë të veçanta dhe lavamanët të jenë të mjaftueshëm për numrin e nxënësve.

Të sigurohet ujë i vazhdueshëm dhe i ngrohtë në lavamanë, për këtë arsye të shikohet mundësia e instalimit të bolierëve si dhe realizimi i rrjetit të nevojshëm hidraulik.

Banjo dhe parabanjo të jenë të ajrosura, të ndriçuara dhe të ventiluara. Kur s'ka ajrim direkt duhet të pajisen me impiant ajrimi dhe ventilimi.

Kollonat e shkarkimit të jenë të shkëputura nga kanalet e ventilimit, me ajrim në tarracë dhe shkarkimet të jenë të kontrollueshme.

Banjot të kenë porta të hapshme nga jashtë dhe të shkëputura nga dyshemeja dhe të përjashtohet hapja nga brnda, për raste emergjence.

Bloku sanitar që përfshin tualetet duhet të jetë në cdo kat.

Vendndodhja

Klasat e mësimit dhe të pushimit nuk duhet të vendosen më larg se 50 m nga sanitaret.

Numri

Në përcaktimin e numrit të WC-ve duhet të bazohemi në normat që janë paraqitur në tabelën e mëposhtme, e cila shërben për të gjitha kategoritë e shkollave.

| | Nr. i nxënësve/ mësuesve | WC kabina | Pisuarë | Lavamane |
|--|-----------------------------|--------------|---------|----------|
|--|-----------------------------|--------------|---------|----------|

Studim Projektim “Ndërtim Godina 23 ”.

Dokumenta Standarde të Tenderit - Procedura Shërbim Konsulence

| | | | | |
|-----------------------|------------------------------|---|------------------|---|
| Meshkujt | | | | |
| Nxënësit (djem) | Rreth 100 | 2 | 4 | 2 |
| Mësuesit | Rreth 20 | 2 | 2 | 1 |
| Femrat | | | | |
| Nxënëset (vajza) | Rreth 100 | 4 | Njëra WC me bide | 2 |
| Mësueset | Rreth 20 | 2 | Njëra WC me bide | 1 |
| Dhoma për mirëmbajtje | 2 m ² për çdo kat | | | |

Për më tej rekomandohet :

Muret të jenë rezistente ndaj gërvishtjeve, mundësisht të mos pranojnë shkrimin mbi të, pra të vishen me pllaka majolike deri në lartësinë minimumi 1,6 m.

Dyert e nyjeve të WC-ve duhen të jenë 70 cm dhe të hapshme nga jashtë.

Në pisuare duhet të ketë ujë të bollshëm dhe të rrjedhshëm për shmangien e erërave shqetësuese.

Minimumi i dimensioneve të një nyje WC-je duhet të jetë jo më të vogla se 1,3 m x 0,9 m me lartësi minimale 2 m

Sanitaret duhet të jenë të hidroizoluara dhe të kenë ventilim të mirë.

Për larjen e ambientëve të WC-ve duhet që të parashikohet një rubinet ku mund të lidhet një tub llastiku si dhe një piletë për mbledhjen e ujrave. Në paradhomat e grupeve më të mëdha sanitare duhet parashikuar dhe një piletë për largimin e ujrave të dyshemesë.

Ambientet sanitare, për persona më aftësi të kufizuar

Për të gjitha kategoritë e shkollave duhet të ketë minimumi një nyje WC-je për këta persona.

Për informacione të mëtejshme referojuni VKM 1503, datë 19.11.2008, “Për personat me aftësi të kufizuara”.

2.5.2 Kabineti i mjekut/dentistit

Kabineti i mjekut vendoset në katin e perdhe të ndërtesës dhe ka një sipërfaqe 17-18m², me dimensione të këshillueshme 6x3m. Gjatësia 6m është e nevojshme për kryerjen e rregullt të ekzaminimeve për pamjen dhe ndigjimin tek nxënësit.

Në kabinet duhet të ketë një larëse duarsh.

Ndricimi natyral të sigurohet me një hapje dritarësh me sipërfaqe sa 1/6 e sipërfaqes së kabinetit. Ndricimi artificial të jetë 100 lux.

Dollap për instrumenta mjekësore

Përmasat rreth 1260 x 550 x 2080 mm

Materiali i korpusit dhe i nënndarjeve:

Pllakë melamine – me shtresë veshjeje plastike me shirit veshës plastik të bordurave.

Ndarjet janë realizuar duke pasur parasysh lidhjen e mundshme në seri sipas hapësirës dhe shfrytëzimin sa më mirë të saj.

1 ndarëse rafti që mund të hiqet komplet, me fuqi mbajtëse të lejueshme minimumi 600 N (hapësirë e lirë e ndriçueshme 250 mm)

2 ndarëse raftesh që mund të hiqen komplet, me fuqi mbajtëse secila minimumi nga

400 N (hapësirë e lirë e ndriçueshme nga 250 mm)

3 ndarëse raftesh që lëvizin sipas lartësisë, nga të cilat njëra sipas gjithë thellësisë së dollapit, ndërsa dy të tjerat deri në thellësinë prej 320 mm.

Ndarëset që ndodhen në thellësinë prej 320 mm janë të lëvizshme sipas gjithë lartësisë, prandaj duhet një rresht shtesë për mbajtësin e sirtarëve (rafteve). Të gjitha ndarëset që mund të hiqen plotësisht janë të pajisura nga të gjitha anët me listelë kapëse 15 mm të lartë.

Dy dyer rrotulluese me listelë mbrojtëse ndaj përplasjes. Bravë me kllapë cilindrike dhe lloz rrotullues me dorezë të madhe ku të kapet dhe me cilindër të madh.

2.5.3 Kabineti i psikologut

Kabineti i psikologut vendoset në katin e parë të ndërtesës dhe ka një sipërfaqe 17-18m², me dimensione të këshillueshme 6x3m. Gjatësia 6m është e nevojshme për kryerjen e rregullt të ekzaminimeve tek nxënësit.

Në kabinet duhet të ketë një larëse duarsh.

Ndricimi natyral të sigurohet me një hapje dritarësh me sipërfaqe sa 1/6 e sipërfaqes së kabinetit. Ndricimi artificial të jetë 100 lux.

2.6 Ambientet komunikuese, hyrjet, shkallët, korridoret, hollet

Të gjitha kategoritë e shkollave kanë nevojë për ambiente komunikuese, hyrje, holl, korridore, shkallët, rampat, parmacë për shkallët.

Hyrjet e shkollës duhen projektuar të tilla që të mundësojnë hyrje - dalje të lirshme të nxënësve. Përmasat e dyerve të hyrje – daljeve varen edhe nga numri i nxënësve të shkollës. Për çdo hyrje për në shkollë duhet të projektohet nënstreha.

Në çdo kat duhet të ketë së paku një dalje emergjente, në distanca sa më të mëdha nga shkalla kryesore. Distanca maksimale në mes të çdo dere dhe daljes së emergjencës së katit duhet të jetë 30 m. Gjerësia e daljes emergjente duhet të jetë 0,55 m për çdo 60 persona.

Në katin përdhe duhet të ketë të paktën dy hyrje.

Shtresat e pllakave

Pllakat e dyshemesë të jenë të tilla që të mos krijojnë rrëshqitje, dyshemeja të jetë e thatë, higjenike, e ngrohtë dhe e pastrueshme lehtësisht. Në ambiente e parashkollorëve të ketë parket.

2.6.1 Korridorët

Duhet të plotësojnë kushtet e mëposhtme:

Gjerësia e korridorit kur ai shërben për klasat vetëm nga njëra anë duhet të jetë minimumi 2m.

Gjerësia e korridorit kur ai shërben për klasa në të dyja anët duhet të jetë minimumi 3 m.

Lartësia e korridorit duhet të jetë minimumi 2,8 m dysheme - tavan.

Korridoret duhet të sigurojnë ndricim natyral

2.6.2 Shkallët

duhet të plotësojnë kushtet e mëposhtme:

Gjerësia e krahut të shkallëve: minimumi 1,2 m /100 nxënës + 0,2 cm për çdo 100 nxënës të tjerë.

Nuk duhet të projektohen dhe të zbatohen shkallë spirale.

Lartësia e parmakut të shkallëve duhet të jetë 1,10 m

Për shkallë me gjerësi deri në 1,5 m parmaku vendoset vetëm në njërin anë.

Për shkallë me gjerësi deri në dy 2 m, parmaku duhet të vendoset nga të dyja anët.

Për shkallë më të gjera se 2 m duhet vendosur parmak edhe në mes.

Hapësira e shkëlqes të trajtohet me material kundër rrëshqitjeve

Shkallët duhet të kenë ndricim natyral

Shkallët nuk duhet të kenë më shumë se 18 bazamakë në një rampë.

Për personat me aftësi të kufizuar referohuni VKM, Nr. 1503, Dt. 19.11.2008, Për miratimin e rregullores “ Për shfrytëzimin e hapësirave nga ana e personave me aftësi të kufizuar”.

2.6.3 Ashensori

duhet të plotësojë kushtet e mëposhtme:

Ashensori do të shërbejë për lëvizjen vertikale të personave me aftësi të kufizuar apo në raste të tjera të domosdoshme në rast se nuk ka zgjidhje teknike tjeter.

Gjerësia minimale e derës së ashensorit: 85 cm

Tubat mbajtës dhe paneli i komandimit të ashensorit jo më lart se 90 cm

Dimensioni i hapësirës së brendshme të ashensorit, jo më pak se 1 m x 1.4 m

2.6.4 Holli

Holli është një element shumë i rëndësishëm dhe i domosdoshëm për shkollat. Hollet në katet përdhe shërbejnë për të mundësuar kalimin e shpejte të nxënësve nga dera e hyrjes nëpër klasa dhe anasjelltas, si dhe japin kontaktin e parë viziv të nxënësve me ambientet e brendshme të shkollës. Në katet e tjera të shkollës hollet përveç funksionit të shpërndarjes së nxënësve nëpër klasa, luajnë edhe rolin e qëndrimit të nxënësve në pushimet ndërmjet orëve të mësimi. Hollet shërbejnë edhe si ambiente ku afishohen tabela të ndryshme të cilat i shërbejnë ciklit të mësimi.

Hollet si pjesë e domosdoshme e organizimit të shkollës duhet që të projektohen të tilla që të përmbushin funksionet e lartpërmendura. Madhësia e tyre është në varësi të numrit të nxënësve, të kateve dhe të mënyrës së organizimit të klasave.

2.6.5 Depot, kthinat ndihmëse

Depot janë ambiente, që shërbejnë për inventar dhe materiale të tjera. Sipërfaqja e depove mund të jetë nga 18 m² - 40 m².

Dhomat teknike për vendosjen e kaldajës, depozitave të ujit sanitar, pompave të ujit dhe pompave të sistemit të mbrojtjes nga zjarri duhet të kenë sipërfaqe dhe forme gjeometrike të tilla që të bëjnë të mundur vendosjen e të gjithë pajisjeve dhe impianteve sipas specifikimeve teknike të prodhuesve, duke lene hapësira të nevojshme për punime remonti dhe mirëmbajtje.

3. Kërkesa të veçanta

3.1. Projektimi për personat me nevoja të veçanta

Projektimi/dizajnimi i ndërtesave shkollë duhet të siguroj qasjen e papenguar, lëvizjes, qëndrimit dhe mësimnxënies të nxënësve me nevoja të veçanta, referuar legjislacionit perkates, për kete kategori. prandaj, projektuesit duhen të bazohen në këtë legjislacion por edhe në këtë udhëzues ku janë paraqitur kushtet teknike më specifike për ndërtesat shkollë. Llojet e nevoja të veçanta për të cilat mund të përkujdesemi në një shkollë standarde do të kufizohen, për arsye praktike, në ato me nevoja të veçanta në lëvizje, humbje të dëgjimit që korrigjohet me pajimet për dëgjim, dhe humbja e pjesërishme ose e tërësishme e të parit, pas

Studim Projektim “Ndërtim Godina 23 ”.

Dokumenta Standarde të Tenderit - Procedura Shërbim Konsulence

trajnimin adekuat. Mirëpo, kategoria e fundit nuk do të jetë në gjendje të marrë pjesë në të gjitha aktivitetet shkollore të mësimdhënies ose të mësimnxënies.

Personat me nevoja të veçanta mund të jenë nxënës, arsimtarë, mysafirë ose personel.

Problemi i tyre kryesore është reduktuara në lëvizshmërinë e tyre për arsye se ata shfrytëzojnë karrocet e invalidëve, patericat ose bastunët. Ky problem kërkon dimensionim të veçantë të zonave të qarkullimit, hapësirave të dyerve, pajisjeve sanitare, shtigjeve të evakuimit dhe hapësirave të klasave për tu akomoduar personat me nevoja të veçanta.

Dimensionet e personave me nevoja të veçantë nëpër karrocet e invalidëve duhet të kihet parasysh nga projektuesit gjatë caktimit të madhësisë së hapësirave të shkollës dhe qarkullimit. Karrocet e invalidëve kanë dimensione të ndryshme, sipas moshës së nxënësve dhe llojit të artikullit. Megjithatë, dimensionet e mëposhtme, përkojnë me dimensionet mesatare të personave të rritur, e që duhet të merren parasysh (shih fig. me poshte) :

Gjerësia e karriges përgjithësisht është mes 600 dhe 700 mm

Gjatësia është mes 1000 dhe 1250 mm

Rrezja e jashtme është mes 1300 dhe 1500 mm

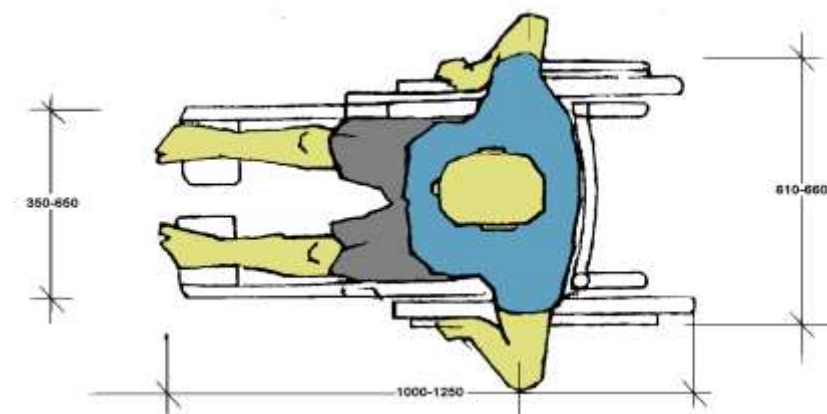

Hapësira deri ku mbërrinë personat me nevoja të veçanta në karrocet e invalidëve definohet:

Mes 230 dhe 300 mm mbi nivelin e detyrues;

Mes 1100 dhe 1300 në lartësi;

Mes 300 dhe 400 mm nga pjesët anësore të karrigës;

Studim Projektim “Ndërtim Godina 23 ”.

Dokumenta Standarde të Tenderit - Procedura Shërbim Konsulence

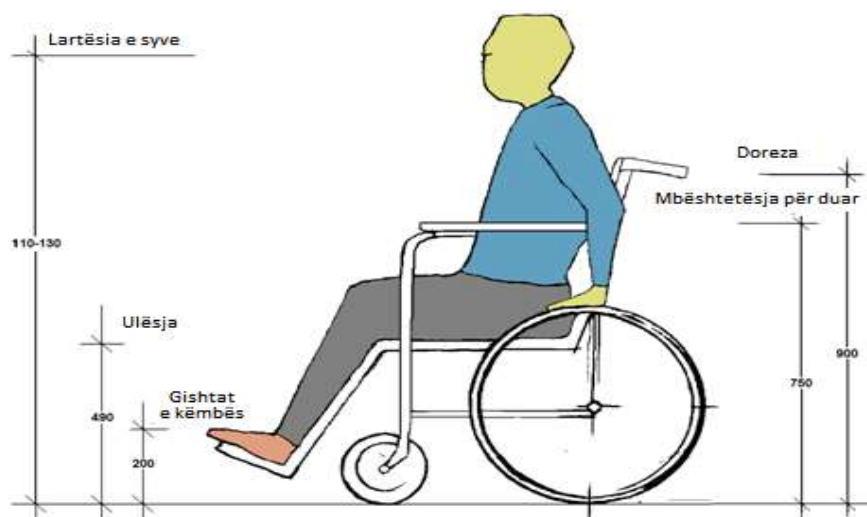

Qasja në hapësirat dhe ndërtesat e jashtme

Qarkullimi i jashtëm

Parkim i posaçëm për automjete duhet të parashihet me një hapësirë më të madhë në njërën anë (3.80 m në vend se të jetë 2.5 m gjerësi);

Kufijtë e shtigjeve të këmbësorëve duhet gjithmonë të kenë skaje të ndërprera dhe hapësirat për këmbësorë gjithmonë duhet të jenë të ndara nga trafiku i automjeteve me gurë (blloqe) trotuaresh;

Shtigjet duhet të respektojnë minimumin e kërkuar me gjerësi prej 1.5 m për një karrocë standarde invalidësh, sipërfaqja për kthim dhe mbulesat e dyshemesë duhet të jenë bërë nga materiale kundër-rrëshqitëse dhe të jenë të lira nga pengesat ndaj lëvizjes së lehtë;

Lakorja e pjerrtësisë në rruginën ku ecet nuk duhet të jetë më e pjerrët se 1:12 ose 5% dhe pjerrinat e gjata duhet të jenë të ndara në faza;

Trotualet duhet të kenë minimum gjerësinë prej 0.90 m nëse janë të projektuara për një kahje dhe 1.80 m për të dyja kahjet;

Sinjalizimi duhet të jetë i dukshëm dhe racionalisht i vazhdueshëm;

Qasja në të gjitha ndërtesat duhet të jetë e arritshme nga personat me nevoja të veçanta mundësisht me platforma, pjerrina e të cilave nuk duhet të tejkalojnë 1:12 (5%) me pushimore të rrafshët pas çdo 9 m gjatësi të platformës;

Të gjitha kalimet nëpër fushat e lojërave dhe fushat sportive duhet të jenë të projektuara me platforma sa herë që një gjë e tillë është e nevojshme. Pjesa përfundimtare e këtyre platformave duhet të jetë e bërë nga materiale kundër-rrëshqitëse siç janë blloqet e betonit, gurët ose asfalti;

Platformat duhet të jenë të pajisura me nga një parrmak anësor dhe/ose bllok trotuari përgjatë gjatësisë së platformës;

Hapësirat e brendshme

Hyrjet kryesore të ndërtesave duhet të jenë qartazi të dallueshme, të lehta për tu hapur dhe të thjeshta për të kaluar përmes tyre;

Pragjet e dyerve duhet të evitohen ose të kenë lartësinë maksimale prej 20 mm;

Studim Projektim “Ndërtim Godina 23 ”.

Dokumenta Standarde të Tenderit - Procedura Shërbim Konsulence

Në hapësirat e mësimdhënies, hapësira e punës me diametër prej 1.5 m duhet të mbahet e lirë dhe e pangarkuar, ashtu që karroca e invalidëve të mund të kthehet dhe të pozicionohet para tavolinës;

Dërrasat e shkrimit duhet të jenë të kapshme nga pozita ulur. Dërrasa, lartësia e së cilës mund të rregullohet mund të jetë një opsion;

Ndërrimet e vogla në nivel duhet të shmangen. Aty ku janë të pashmangshme, platformat e vogla janë më të preferueshme se shkallët;

Për t’ju vene ne ndihme nxënësve me shikim të dobësuar, dyer tërësisht të glazuara duhet të shmangen, ngjyra të ndryshme duhet të përdoren në shkallët për pushimoret dhe shkallët, dritaret në fund të korridoreve duhet të shmangen (kontrasti I tepruar në ndriçim);

Ashensori(ët) duhet të vendosen afër hyrjes së ndërtesës, hapësira e ashensorit duhet të jetë mjaft e madhe për karroca të invalidëve, ndërsa shenjat dhe kontrolli duhet të jenë të arritshme nga personat me nevoja të veçanta. Kabina e ashensorit duhet të përmbajë edhe shenjzimet si: alfabeti i Braille , pranimi akustik dhe vizual i thirrjes dhe lajmërimi me zë në kat.

3.2. Shkolla si Qendër Komunitare

Nisma “Shkolla si Qendër Komunitare” është shkolla e hapur ndaj komunitetit, shkolla që vihet në shërbim të plotë të komunitetit, pa cenuar procesin e mësimdhënies, duke e plotësuar atë përtej orarit zyrtar.

Per kete eshte e nevojshme qe projektuesi te mendoje per programin e funksioneve te shkolles edhe aksesin nga komuniteti jashte orarit zyrtar te shkolles. Zgjidhjet arkitektonike duhet te jete te tilla qe ofrojne fleksibilitet duke arritur ne te njejten kohe sigurine ne shkolla, e nga ana tjeter pas mesimit ambjentet e saj te jete lehtesisht te skesueshme.

Shkollat, përfshirë territorin e tyre, duhet te ndahen ne 3 kategori privatësie. A. Funksione tërësisht për shkollën, nxënësit dhe stafin e shkollës. B. Hapësira për shkollën, por edhe për komunitetin. C. Hapësira tërësisht për komunitetin.

A.Funksione tërësisht për shkollën jane ato funksione qe do te perdoren vetem nga nxenesit dhe stafi i shkolles, te tilla si klasat, laboratoret, mjediset e stafit etj. Duhet te garantohet hyrja e tille qe te plotesoj sigurine e nevojshme te ketyre ambejnteve, te limitohen hyrjet dhe daljet, te jene lehtesisht te kontrollueshme.

B. Hapesirat per shkollen dhe per komunitetin jane ato funksione qe do te sherbejne ne orarin mesimore per nxenesit dhe stafin dhe ne oraret pas mesimit zyrtar per komunitetin. Keto funksione jane, palestra, hapesirat per shume qellime (auditori, salla e koncerteve, ekpozita, mbledhje prinderish etj), Bibloteka. Ne keto raste duhet te mendohet menaxhimi i aksesit. Projektuesi duhet ti projektoje keto hapesira duke krijuar kases te lehte per komunitetin, mundesisht te drejtperdrejt nga jashte pa kompromentuar hapesirat si koridore apo klasat. Keto ambjente duhet te kene tualete te perdorshme nga komuniteti. Projektuesi duhet te mendoje per keto hapesira specifike sesi mund te funksionojne edhe te integruara me shkollen, por edhe ne menyre te vecante dhe te pavarur.

Gjithashtu oborri i shkolles te mendohet fleksibel duke pasur parasysh sigurine e e shkolles por ne te njejten kohe, te jete lehtesisht i transformueshem ne hapesire publike e perdorshme nga i gjithe komuniteti pas orarit te mesimit. Qe do te thote, aksesit te jete i lehte, rrethimi, te jete trasprent mjaftueshem, si dhe porta hyrese sa me e madhe. Te jete me gjelberim dhe peme per te krijuar hije mjaftueshem, stola per tu ulur si dhe ndricim urban edhe per naten.

C. Hapesira teresisht per komunitetin, jane ato hapesire qe ne oraret e funksionimit te shkolles ose jo jane gjithmone te aksesueshme per komunitetin. Projektuesi duhet te mendoje qe nje

pjesë nga oborri i shkollës, që perkon edhe me hyrjen në këtë oborr të krijojë hapësirë publike ku kjo shërben si hapësirë publike për komunitetin, ku nxenesit e përdorin jashtë orarit mësimor, ku prinderit sjellin dhe presin fëmijet nga shkolla et. Të jete me gjelberim dhe pemë për të krijuar hije mjaftueshme, stola për tu ulur si dhe ndricim urban edhe për natën.

4. Komoditeti Termik, vizual dhe akustik në një objekt arsimor

4.1 Komoditeti Termik

4.1.1 Përkufizimet dhe terminologjia

Komoditeti termik zakonisht i atribuohet dy parametrave kryesorë: (1) ndjenjës së komoditetit termik si rezultat i bilancit mes kalorive të akumuluar dhe të humbura në trup, dhe (2) kontrollit të kushteve termike, duke përfshirë pozitën e diellit dhe rrezatimit, temperaturën, lagështinë dhe erërat. Projektuesit e ndërtesave të shkollave duhet të marrin parasysh kushtet termike të zonës ku parashihet të bëhet ndërtimi. Në këto udhëzime janë paraqitur të përgjithshme në lidhje me kushtet termike në Shqipëri, por të dhëna shtesë dhe më të detajuara duhet të grumbullohen për kushtet e sakta të zonave përkatëse, siç janë: (1) minimumi dhe maksimumi i temperaturës mesatare mujore, (2) higrometria lokale, dhe (3) erërat mbizotëruese për çdo stinë klimatike dhe shpeshësia e erërave forta dhe stuhive.

4.1.2 Përmirësimi i komoditetit termik

Për të përmirësuar komoditetin termik të hapësirave të shkollës, masat e mundshme për kontrollin e temperaturës janë klasifikuar në dy kategori:

Masat natyrore ose pasive, që përfshijnë orientimin e ndërtesës, pozitën dhe dimensionet e hapjeve, cilësinë e materialeve, izolimin termik, mbjelljen e pemëve në afërsi të ndërtesave etj.

Masat artificiale ose aktive, që përfshijnë mjetet mekanike ose ato elektrike, siç është ngrohja, ajrosja.

Përsa i përket sistemit të ngrohjes, të përdoren sistemi i kaldajës ku si lende të përdoret pelletat.

Përsa i përket sistemit të ftohjes, shkolla duhet të projektohet në mënyrë të atillë që të garantojë një temperaturë të ajrit 26°C që është kufiri për punë komode në shkolla, ku me lëvizjen e duhur të ajrit nga rrjedha e ajrit natyror, nga dritaret e hapura dhe qarkullueset e ajrit, këto nivele zakonisht mund të arrihen në klasat gjatë vitit.

Ventilimi i objektit të projektohet i tillë që të garantojë cilësinë e ajrit përmes ventilimit natyror. Në ambientet që ventilimi natyror nuk është i mundur, atëherë të mendohet zgjidhja nëpërmjet sistemeve artificiale të ventilimit.

Për kontrollin e efekteve termike në hapësirat e shkollës, projektuesit duhet të ndërmarrin disa masa të thjeshta në fillim të procesit të projektimit. Këto masa kanë të bëjnë me:

Orientimin e ndërtesave: rekomandohet që orientimi i hapësirave të klasave të jetë drejt lindjes dhe perëndimit meqë ky orientim ofron mbrojtje nga rrezet e drejtpërdrejta të diellit.

Ky orientim i preferuar mund të devijojë për rreth minus ose plus 30° (për shkak të kërkesave

të lokacionit, ose për shkak të orientimit të erërave mbizotëruese) pa pasur ndonjë ndikim të madh në komoditetin e klasave mësimore (shih figurën më poshtë);

Vendosjen e ndërtesave: largësia mes ndërtesave duhet të jetë në proporcion me lartësinë e ndërtesave për të lejuar qarkullimin e ajrit të pastër dhe dritën natyrore edhe në nivelet më të ulëta. Për të njëjtat arsye, një largësi minimale prej 4m duhet të mbahet në mes të faqeve kryesore dhe murit rrethues. Gjithashtu fasada jugore e shkollës nuk duhet të jetë më afër se 10m nga ndërtesa më e afërt me të.

Formën dhe dizajnin e ndërtesave, si për shembull, mundësia e qarkullimit të tërthortë të ajrit për ripërtëritjen e ajrit të freskët me ajrosje natyrore gjatë stinës së nxehtë, ose zgjedhja e kulmit me katër nivele të pjerrësisë në zonat me reshje të mëdha të dëborës;

Sipërfaqet e mbjella: mbjellja e bimëve mund të luajë një rol thelbësor në krijimin e mikroklimës, kur është e nevojshme. Mbjellja e bimëve kontribuon në mënyrë efektive në mbrojtjen nga pluhuri, erërat dhe rrezet e diellit. Përveç kësaj, mbjellja e shkurreve dhe kaçubeve bëjnë të mundur mbrojtjen kundër reflektimit të rrezeve të diellit nga toka;

Elementet e duhura të ndërtesës: kjo përfshin kullimin e duhur nga çatia dhe kullimin rreth ndërtesave, krijimin e hijeve me kanate të rregullueshme nëpër dritare, ndalesa të diellit, perde për diell, çadra dhe/apo galeri që mund të sjellin mbrojtje shtesë nga rrezet e diellit, sidomos kur orientimi i ndërtesës nuk është i favorshëm.

Materialet e duhura të ndërtimit, që përfshijnë materialet e fasadave me reflektim të mundshëm të diellit, materialet izoluese për rritjen e veprimit termik të mureve dhe të kulmit, me materiale që duhet të jenë joalergjike apo të dëmshme për shëndetin e nxënësve.

4.1.3 Kontrolli aktiv i temperaturës

Temperaturat e ulëta: niveli komod i temperaturave më të ulëta mund të konsiderohet ai mes 19°C, për vendet ku ushtrohen veprimtari të punës që nuk përfshijnë lëvizje, dhe 15°C, për zonat e qarkullimit. Përpjekjet për të siguruar nxehtësi në mënyrë që të arrihen këto nivele të temperaturave në mjediset e brendshme, zakonisht nuk duhet të jenë shumë të larta.

Megjithatë, një minimum shumë më i ulët mund të ndodhë në secilin prej muajve të sezonit të ngrohjes, ku sistemi i ngrohjes duhet të ketë kapacitetet të reagimit ndaj këtyre temperaturave të ulëta.

Temperaturat e larta: Klima e Shqipërisë është kryesisht e thatë dhe e nxehtë nga maji deri në shtator, ku shumica e ditëve gjatë kësaj periudhe janë me diell. Muajt më të nxehtë janë korriku dhe gushti me variacione rajonale për shkak të lartësisë. Megjithatë, temperature ajrit 26°C është kufiri për punë komode në shkolla, ku me lëvizjen e duhur të ajrit nga rrjedha e ajrit natyror, nga dritaret e hapura dhe qarkullueset e ajrit, këto nivele zakonisht mund të arrihen në klasat gjatë vitit.

4.1.4 Standardi i izolimit

Sa më i mirë të jetë termoizolimi i një elementi konstruktiv të jashtëm përballë ajrit të jashtëm, aq më e vogël është mundësia e daljes së ajrit të ngrohtë jashtë.

Elementët konstruktive të izoluar keq, kanë temperaturë të ulët të sipërfaqeve të brendshme; sa më i keq të jetë ky izolim aq më i madh është rreziku që në sipërfaqe nën ndikimin e një lagështie të shëndetshme relative të ajrit prej 40-60%, temperature kritike minimale zbret nën 12,6 °C.

Vëmendje të veçantë duhet tu kushtohet zonave të ashtuquajtura ura termike si p.sh. tavanet e mureve të jashtëm, pasi këtu temperatura e sipërfaqes mund të jetë më e ulët se sa ajo e elementeve konstruktive në zonat e rregullta.

4.1.5 Kërkesa e vlerave të $U(W/m^2K)$ (koeficientii transmetimit termik)

Sipas legjislacionit në fuqi (Ligji Nr. 8937 dt. 12.09.2002 „Per ruajtjen e nxehetësisë në ndërtesa“ dhe akteve nenligjore perkatëse VKM Nr. 38 dt. 16.01.2003 „Per miratimin e normave, rregullave dhe kushteve të projektimit dhe të ndërtimit, të prodhimit dhe ruajtjes së nxehetësisë në ndërtesa“) për zonën klimatike A të cilës i përket Tirana (me pak se 1500 Grade Dite Ngrohje në vit) Koeficienti i humbjeve volumore G_v për ndërtesa është midis 0.54 – 1.03 \dot{E}/m^3C . Vlera më e vogël është për ndërtesa me raport S/V (sipërfaqe të jashtme/volum i ngrohur) me të vogël se 0.3 dhe vlera më e lartë për ndërtesa me raport S/V me të madh se 0.9. Për ndërtesa me S/V ndërmjet këtyre vlerave, koeficienti G_v llogaritet proporcionalisht. Në mënyrë që koeficienti i humbjeve volumore të plotësojë kërkesat e ligjit duke respektuar njekohësisht dhe kriterin ekonomik kosto-perfitim, është llogaritur që ndërtesat në Tiranë duhet të kenë një shtresë termoizolimi të jashtëm (tip kapote) polisterol EPS me trashësi 5 cm ($U = 0.35 \dot{E}/m^2K$) ose me fiber minerale me të njetet parametra të transmetimit të nxehetësisë dhe me dritare me dopjo-xham (6 x 12 x 6 mm) me profil plastik ose alumin me termoizolim. Shtresa termoizoluese duhet të jetë e instaluar nga jashtë dhe të respektohen me rigorozitet kërkesat e prodhuesve për mënyrën e fiksimit (përvec materialit ngjites edhe me sistem montimi me vida-upa plastik) si dhe shtresa e barrieres së avujve të ujit. Cdo mënyrë tjetër instalimi rrezikon të shkatojë kondensim në muret e brendshme, krijim myku, dhe demtim të shtresës së termoizolimit.

4.1.6 Dritaret dhe Dyert

Projektuesi duhet të përcaktojë që materialet që do të përdoren të jenë të cilësisë së lartë. Dritaret duhen vendosur si në muret që ndajnë klasat nga mjediset e jashtme, klasat nga klasa dhe klasat me korridoret brendshme. Depërtimi i dritës natyrale në mjediset e brendshme, fushëpamja e lirë nga brenda jashtë ndërtesës dhe fushëpamja e lirë brenda të gjithë ndërtesës janë elemente mjaft të rëndësishme në mjediset për nxënësit.

Përsa i përket dritareve do të jenë duralumini të cilësisë së lartë me hapje me rrotullim dopio-xham dhe me superluçe në ambiente që e kërkojnë atë.

Duhet tu kushtohet rëndësi elementeve si lartësia dhe kornizat e dritareve, lloji i xhamit, qartësia e pamjes (të mos të bllokohet horizontalisht si nga të rriturit ashtu edhe nga nxënësit), kontrolli i dritës, impakti i vlerësimit të riskut, si dhe faktorët e sigurisë. Hapësirat e nxënësve në ndërtimet e reja duhet të kenë një sipërfaqe totale me dritare prej së paku:

8 % të sipërfaqes së dyshemesë nëse dritaret janë nga jugu dhe lidhen drejtpërdrejt me mjediset e jashtme.(Shënim: sipërfaqja e xhamit që sheh nga jugu është më e vogël pasi cilësia e dritës që vjen nga jugu është më e mirë.);

10% e sipërfaqes së dyshemesë nëse dritaret orientohen nga lindja apo perëndimi;

15% të sipërfaqes së dyshemesë së dhomës nëse dritaret shohin nga veriu;

20% e sipërfaqes së dhomës nëse dritaret nuk janë në një mur të jashtëm.

Sipërfaqet që nuk kanë nevojë për dritare janë tualetet, dhoma e konferencave, holli dhe depot.

Nuk lejohet vendosja e skarave metalike në dritare.

Dritaret e jashtme dhe dyert e jashtme me xham duhet të jene me kase me material PVC me ndarje termike ose kase alumini gjithashtu me ndarje termike. Specifikimet teknike të dritareve duhet të jene të detajuara dhe të marrin parasysh të pakten pikat me poshte:

Koeficientin U - 1.2 (W/m²K)

Ndarjen Termike –

Qendrueshmerine ndaj faktoreve atmosferike –

Aftesine ze-izoluese – (klasi 4)

Veshja me xham duhet të provojë një vlerë të lartë të izolimit ndaj rrezeve të diellit (g). Kjo vlerë specifikon sa i lartë është rrezatimi diellor, i cili depërton nëpërmjet xhamit dhe ndihmon kështu në ngrohjen e ndërtesës. Tek xhamat e sotëm të dritareve të termoziluara kjo vlerë këshillohet rreth $g = 60\%$.

Për sa i përket dyerve, nqs janë propozuar dyer prej druri, ato duhet të jenë prej druri të fortë me mentesha të forta (minimumi tre për çdo derë).

Vendosja e dyerve dhe plani i hapjes së tyre të realizohet i tillë që të plotësoje kushtet e daljes së shpejtë në raste emergjencash, sipas standarteve të vendosura nga MASH.

4.1.7 Kontrolli pasiv i temperaturës

Kontrolli mbi depërtimin dhe krijimin e nxehtësisë mund të minimizohet në mënyrë të natyrshme duke projektuar si duhet muret dhe suvatimine ndërtesës. Burimi i nxehtësisë është dielli, ndaj përjashtimi i dritës së drejtpërdrejtë të diellit nga ana e brendshme e ndërtesës është esenciale. Siç përmendet më lart, muret e jashtme mund të anashkalohen si burim i rëndësishëm i krijimit të nxehtësisë së brendshme gjatë ditës në shkollë. Kjo do të thotë se dritaret janë elemente që kërkojnë vëmendje. Kjo arrihet në dy mënyra: me orientim dhe reflektim të diellit. Duhet të theksohet se mjetet për krijimin e hijeve nga dielli brenda xhamit nuk janë të efektshme meqënëse materiali ngrohet dhe krijohen reflektime në brendësi. Është thelbësore që të ndalohet goditja e diellit në xham, nxehtësia nuk reflektohet jashtë përmes xhamit, meqënëse gjatësia valore ndryshohet dhe ambienti ngrohet. Duhet të theksohet se përdorimi i lustrimit të dyfishtë është i paefektshëm për ndalimin e depërtimit të diellit, kjo është efektive në parandalimin e humbjes së jashtme të nxehtësisë.

Orientimi për diellëzimin: drejtimi, ose orientimi më i mirë për të pasur dritë natyrale gjatë ditës në dritare është veri-jug (shiko figurën më poshtë): Orientimi nga Veriu në Shqipëri nuk reflekton drejtpërdrejt dritë të diellit në krahun e dritares, ndërsa orientimi nga Jugu reflekton rreze minimale, në dritare nën këndin më të vogël dhe të ngushtë gjatë ditës: në pjesën më të nxehtë të ditës, dielli do të jenë në zenit dhe këndi i rrezatimit të dritareve drejt jugut do të jetë më i ngushti.

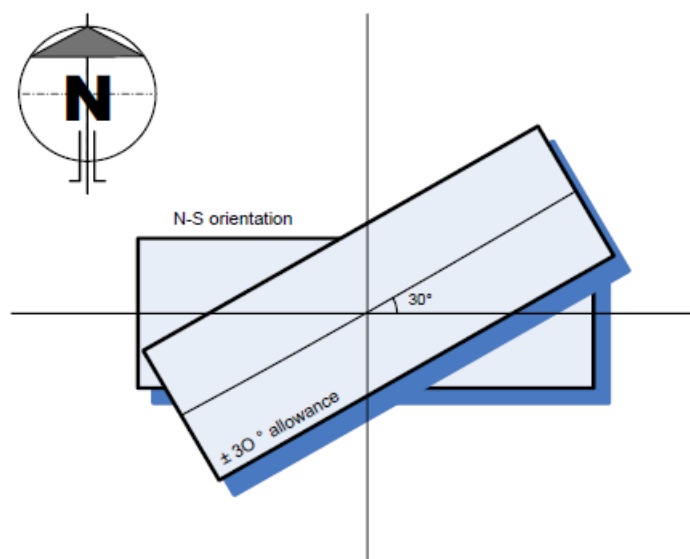

Orientimi i rekomanduar i shkollës

- Ajrosja (ventilimi i tërthortë) do të jetë një faktor natyror i komfortit për pjesën më të nxehtë të vitit (shiko figurën më poshtë) por në pikat më të larta mund të ketë më shumë nevojë për të nxjerrë jashtë ajrin që është ngrohur duke kaluar nëpër tokë të ngrohtë e të thatë. Sidoqoftë, ndërtesat me hapësira me opsion të hapjes në të dy anët, nuk janë ekonomike, ndonëse kjo mënyrë rekomandohet si më optimale. Shkolla, si çdo grup ndërtimi tjetër, do të ketë një pjerrësi të shtypjes në kushte dhe drejtime të ndryshme të erës, në mënyrë që ajri të qarkullojë nëpër ndërtesë nga shtypja pozitive dhe negative, deri në atë masë që mundësohet nga ndarjet dhe hapësirat e brendshme. Në këtë mënyrë bëhet freskimi i mundshëm gjatë natës, e që të ndihmohet nga dritat e jashtme që futen nga dritaret e jashtme të nivelit të sipërm.

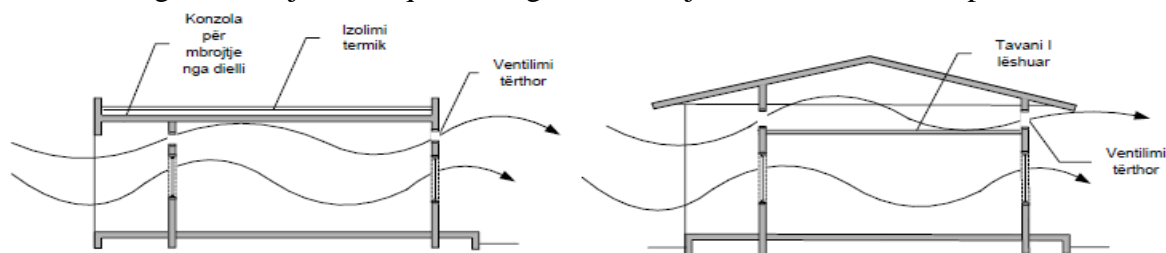

Komoditeti Termik / Ventilimi i tërthortë

- Reflektimi i diellit: pajisje efektive për reflektimin e diellit mund të projektohen për të funksionuar në çdo orientim, meqenëse këndi i diellit është plotësisht i parashikueshëm. Megjithatë, për shkak të ndryshimit sezonal në lartësi, përjashtimi i rrezeve të diellit gjatë vitit do të kërkojë elemente të lëvizshme. Në praktikë, reflektimi është zakonisht një kompromis, edhe në qoftë se është projektuar orientimi optimal, reflektimi pas realizimit do të jetë efektiv. Duke supozuar orientimin nga jugu, dritarja do të reflektohet nga një raft i jashtëm horizontal në nivel të majës së dritares, me projektim që varet nga kohëzgjatja e vitit që dëshirohet për të parandaluar rrezet e diellit që të hyjnë në sallë apo që të bien në dritare. Gjatë dimrit, do të ketë përfitime nga rënia e diellit, kështu që këndi i rënies së diellit që duhet të përjashtohet

Studim Projektim “Ndërtim Godina 23 ”.

Dokumenta Standarde të Tenderit - Procedura Shërbim Konsulence

është ai prej majit deri në tetor. Ka rëndësi thelbësore evitimi i rënies së rrezeve të diellit në dritare pasi nxehtësia është shumë e efektshme kur mjedisi dhe vetë xhami nxehet, duke e rritur kështu efektin e ngrohjes. Duhet të theksohet se përdorimi i xhamave të dyfishtë është i paefektshëm në ndalimin e diellit, dhe është efektiv vetëm në parandalimin e humbjes së diellit nga jashtë. Ndërtimi i një kulmi të madh të dalë jashtë apo masa e dritareve me grila janë pjesë e zgjidhjeve të zakonshme të mbrojtjes ndaj diellit (shih figurën më poshtë), por ne projekt mund të parashikohen edhe masa të tjera që bëjnë të mundur uljen e rrezatimit në dritare, të tilla si brisoletë, tendat e jashtme etj. Zgjidhja e propozuar duhet të jete e tille që të mos pengojë hyrjen e drites por vetem rrezatimin direkt në xham (jo grila).

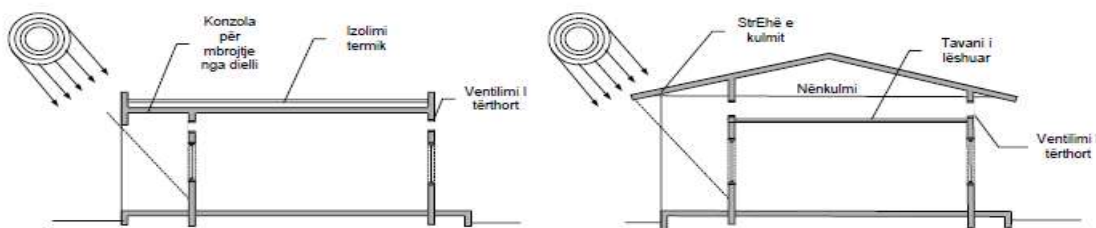

Komoditeti termik / Mbrojtja nga dielli

4.2 Komoditeti Vizual

Përkufizimet dhe terminologjia

Nevoja për standarde të larta dhe një ndriçim i projektuar mirë për ndërtesat e shkollave bazohet në:

ndriçimin natyror që rezulton nga drita e diellit e drejtpërdrejtë apo ajo e reflektuar nga toka dhe sipërfaqet e tjera të jashtme apo ato të brendshme;

ndriçimin artificial nga burimet e rrymës elektrike (llambat, tubat fluoreshentë);

shkëlqimin apo intensitetin e dritës qoftë nga burimi natyror apo ai artificial apo nga ndonjë sipërfaqe ose objekt i padepërtueshëm që nuk është transparent;

kontrastin e shkëlqimit apo ngjyrës.

Faktorët mesatarë për reflektimin e dritës

| Materialet | % |
|--|----|
| Allçi | 85 |
| Letra e bardhë | 84 |
| Lyerja e bardhë | 75 |
| Çimentoja | 55 |
| Gurë gri | 50 |
| Lënda natyrore e drurit (ngjyrë e lehtë) | 33 |
| Tullat e kuqe | 20 |

Ndriçimit duhet t'i kushtohet shumë rëndësi për çdo zonë veprimtarie pasi është element kyç për të krijuar një ambient sa më të ngrohtë.

Cilësia e dritës duhet t'iu krijojë ndjesinë pozitive nxënësve.

Studim Projektim “Ndërtim Godina 23 ”.

Dokumenta Standarde të Tenderit - Procedura Shërbim Konsulence

Lux i këshillueshëm në hapësirat e shkollës

| HAPËSIRA | NDRIÇIMI | NDRIÇIM NË LUX |
|---------------------------------|-----------------|----------------|
| Klasat | Ndriçim natyral | 300 |
| Klasat (pranë dërrasës së zeze) | Ndriçim natyral | 500 |
| Laboratorë | Ndriçim natyral | 400 - 500 |
| Punëtori | Ndriçim natyral | 400 - 500 |
| Dhoma e muzikës / vizatimit | Ndriçim natyral | 400 - 500 |
| Zona e magazinimit | | 300 - 500 |
| Biblioteka | | 300 - 500 |
| Hapësira shumëpërdorimshme | | 300 – 400 |
| Salla e edukimit fizik | Ndriçim natyral | 300 – 400 |
| Zyra e drejtuesit/nendrejtorit | Ndriçim natyral | 500 |
| Sekretariati | Ndriçim natyral | 250 - 350 |
| Salla e mësuesve | Ndriçim natyral | 500 |
| Salla e personelit ndihmës | Ndriçim natyral | 250 - 350 |
| Tualeti | | 150 – 250 |
| Kabineti i mjekut | Ndriçim natyral | 500 |
| Kabineti i psikologut | Ndriçim natyral | 500 |
| Depo | | 250 – 350 |
| Holli | Ndriçim natyral | 300 – 400 |
| Shkallët | Ndriçim natyral | – 400 |

4.3 Komoditeti Akustik

Në ndërtesat e shkollave një vëmendje të veçantë duhet tui kushtohet izolimit akustik. Në nivel urban pozicionimi i shkollës, siç është trajtuar më lart, duhet të jetë në zona të qeta larg akseve të rëndësishme rrugore. Preferohet që pozicionimi i tyre të bëhet në brendësi të zonës së banimit.

Në raste kur kjo gjë nuk është e mundur atëherë zgjidhjet janë të ndryshme, qoftë me barriera fizike si mure, qoftë me barriera fizike të gjelbërta si bimësi të lartë.

Në brendësi të shkollës strukturat duhet të garantojnë një izolim akustik të specifikuar sipas tabelës së mëposhtme:

| Elemente konstruktive | Kërkesat e R_w në dB |
|---|------------------------|
| Mure ndërmjet ambienteve të klasave dhe ambienteve të ngjashme | 47 |
| Mure ndërmjet ambienteve të klasave dhe korridoreve | 47 |
| Mure ndërmjet ambienteve të klasave ose ambienteve të ngjashme dhe shkallëve të ndërtesës | 52 |

Studim Projektim “Ndërtim Godina 23 ”.

Dokumenta Standarde të Tenderit - Procedura Shërbim Konsulence

| | |
|---|----|
| Mure ndërmjet ambienteve të klasave ose ambienteve të ngjashme dhe ambienteve “veçanërisht të zhurmshme” (p.sh. Mjediset e administratës) | 55 |
|---|----|

Është e këshillueshme që gjatë projektimit të impianteve dhe të strukturave të tjera të merren parasysh këto rekomandime:

Të gjitha tubacionet (ajrit të kondicionuar, furnizimit hidrik) që përshkojnë muret që tejçojnë zhurma duhet të vishen me material për mbrojtje akustike;

Në mjediset ku mendohet se mund të krijohen nivele akustike të larta të vendosen elemente të mobilimit të tilla që të ndihmojnë në uljen e niveleve akustike si p.sh. në korridorre të vendosen linoleum, tapet etj;

aty ku mundet suvatimi të jetë me materiale që zbusin nivelin akustik;

për të ulur nivelet akustike, gjatë projektimit të mendohet të përdoren materiale për të zbutur zhurmat brenda kopshtis;

xhamat e dyerve dhe dritareve duhet të jenë qelq i laminuar akustikisht me një aftësi izolimi akustik 35dB, me hapësirë ajri nga 50mm deri në 100 mm;

dyert që hapen nga zonat e zhurmshme duhet të sigurojnë një izolim të lartë akustik këshillohet të përdoren materiale tekstile për të ulur nivelin akustik;

për të izoluar sa më mirë zonën e dhomave me pjesën e jashtme apo me pjesën e administratës mund të përdoren edhe dopio dyer ose sistemi tambur. E njëjta gjë këshillohet edhe për dritaret në zgjidhjen e dritareve dopio. Kjo zgjidhje ndihmon edhe për të arritur një izolim më të mirë termik duke pasur parasysh që dyert dhe dritaret janë dhe zonat më delikate në kuptimin akustik edhe termik;

kutitë e prizave elektrike nuk duhet të instalohen me kurriz.

4.4 Ngjyrat dhe përdorimi i tyre

4.4.1 Suvatimet dhe lyerja e mureve

Objekti duhet të suvatohet nga brenda dhe jashtë, xokoli të suvatohet me granil.

Sugjerohet që muret e brendshëm të lyhen me hidromat, kurse pjesa e poshtëme e mureve të lyhet me bojë akrilik me ngjyrë të ndryshme/ose jo nga muret.

Fasada e shkollës, të jetë e tillë që të mirëmbahet lehtë, të evitohen sipërfaqet e mëdha të xhamit atje ku është e mundur, kurse ngjyrat e fasadës të jenë të bukura, në mënyrë që objekti të bëhet më atraktive për fëmijët. Fasadat duhet të jenë të veshura me kapotë termike antizjarr. Konsulenti duhet të përcaktojë gjithashtu vendodhjen e tabelës me emrin e shkollës.

4.4.2 Kuptimi i ngjyrave

Ngjyrat ndikojnë në nxënësit në mënyra të ndryshme duke i bërë të ndihen të lumtur, të mërziur, të qetë ose meditativë. Ngjyrat ndikojnë në perceptimin e madhësisë së ambientit, komoditetit etj.

Ngjyra mund të ndryshojë perceptimin tonë për dimensionet dhe distancën. Një mur i lyer në nuancë më të errët apo ngjyrë më të ngrohtë do ta afrojë atë duke e bërë të duket më afër se çë është në të vërtetë. Kjo vjen në ndihmë kur lyhen muret në fund të korridoreve të ngushta. Në rastet e një ambienti të vogël duhet të përdoren ngjyra të hapura dhe me tonalitete të ftohta.

Për këtë arsye përdorimi i tyre në shkolla është i domosdoshëm, por duhet edhe të kihet parasysh ndikimet e tyre te fëmijët.

E kuqja lidhet me diellin dhe mund të shtojë rrahjet e zemrës. Është një ngjyrë mjaft stimuluese dhe simbolizon veprimtarinë dhe dëshirën për jetën, si dhe ngrohtësinë. Portokallia është një version më pak i fortë se e kuqja . Krahasohet me gëzimin që ngjall e verdha. Jep gëzim dhe ndihmon në kapërcimin e traumave. Përfaqëson natyrën me diell dhe të bukur.

Bluja në terapinë e ngjyrave njihet si ngjyra e tranzicionit, Bluja ofron përkrahje dhe mbrojtje dhe është ngjyra e paqes, qetësisë dhe zgjuarsisë.

Roza si bluja ka efekt qetësues dhe sugjeron ngrohtësi dhe qetësim.

E gjelbra është ngjyra e rinisë, rritjes, shpresës, gëzimit, jetës dhe freskisë. Është gjithashtu ngjyra e harmonisë dhe ekuilibrit.

E verdha është një ngjyrë optimizmi dhe është efikase si një ngjyrë stimuluese diellore. Sjell qartësi

Nxënësit, në veçanti, kanë nevojë për një ambient dinamik dhe stimulues për të rritur dhe formuar intelektin e tyre.

Dhomat me ngjyrë portokalli, jeshile ose bojëqielli i shoqërojnë në një dimension didaktik, stimulojnë aktivitetet e tyre sensoriale dhe i qetësojnë ata.

Në teorinë e përgjithshme të ngjyrave ndarja e parë bëhet midis tonalitetëve të ngrohta dhe atyre të ftohta.

Në tonalitetet e ngrohta kategorizohet ngjyra e verdhë, e kuqe, portokallia dhe të gjithë tonalitetet e ndërmjetme. Këto janë ngjyra aktive, pozitive dhe lidhen me aksionin, me tingujt e lartë dhe me lëvizjen e vazhduar. Nga një eksperiment është vënë re se zemra rreh më shpejt në një dhomë me ngjyrë të kuqe se nënjë me ngjyrë bojëqielli.

Tonalitetet e ftohta janë bojëqielli, blu, e purpurt, të cilat janë ngjyra të qeta, pasive që stimulojnë meditim dhe qetësi.

Në hapësirat që kanë funksion loje dhe punë aktive, janë të këshillueshme ngjyrat dhe tonalitetet e ngrohta midis të verdhës së lehtë, të verdhë në portokalli ose portokalli të hapur sepse stimulojnë prodhimin e adrenalinës, dhe për rrjedhojë ndikojnë në krijmtarinë dhe në kapacitetet motorike.

Në zonat e qeta preferohen ngjyrat dhe tonalitetet e ftohta, sepse në pikëpamjen fiziologjike, një mjedis me tonalitete jeshile-blu-bojëqielli, ndikojnë në uljen e rrahjeve kardiake duke sjellë ndjesi qetësie.

4.4.3 Përdorimi i ngjyrave

Para se të mendohet për ngjyrat specifike, është e rëndësishme të përcaktohet se sa dritë natyrale ka ambienti. Të identifikohen zonat e vogla dhe të vështira. Të përcaktohet funksioni që kanë dhomat dhe klasat, më pas të përcaktohet atmosfera që dëshirohet të krijohet, pra nëse duhet e ftohtë dhe harmonike apo e ngrohtë, mikpritëse apo e rehatshme.

Ngjyrat duhet të zgjidhen me kujdes për të krijuar ekuilibrin emocional. Veprimtarinë që ndodhin në zona të ndryshme do të kërkojnë skema të ndryshme ngjyrash dhe duke e mbajtur skemën kryesore të ngjyrave të butë, mund të përdoren ngjyra më të forta e më të ndezura në zona si dyer, dritare, cepat dhe kornizat. Si zgjidhje për të mbajtur ekuilibrin, një nga rrugët

më të thjeshta e më të suksesshme është përdorimi i dy, tre apo më shumë ngjyrave që qëndrojnë pranë e pranë në prizmin e ngjyrave, si: pjeshka, kajsia dhe portokallia, apo e gjelbra, e gjelbër në blu, akuamarina dhe e kaltra.

Përdorimi i këtyre skemave quhet përzierje apo harmoni, sepse të gjitha ngjyrat janë të kombinuara, të balancuara duke mos përplasur dy ngjyra.

Nëse kërkohet një atmosferë e qetë dhe e freskët atëherë duhet të zgjidhen ngjyra të gjelbra, si blu në të gjelbër apo blu të gjelbra. Nëse atmosfera duhet e ngrohtë atëherë kjo arrihet me anë të ngjyrës së kuqe, rozë, portokalli dhe të verdhë.

5. Impjanistika

Projektet e impiantistikës do ti referohen kushteve teknike të projektimit dhe të standardeve të Republikës së Shqipërisë (K.T.P - STASH) dhe për elementet të veçante që nuk janë parashikuar në këto norma, do ti referohet euronormave (EN) dhe eurostandart (EN,HD) si dhe rekomandimeve të CEI, CENELC, DIN, VDI/VDE, ose normave lokale dhe standardeve të Komunitetit Evropian.

Projektet e impiantistikës përmbajne:

Projekti i plotë i ngrohjes dhe ventilimit shoqëruar me detajet përkatëse, listen e materialeve dhe specifikimet teknike të materialeve.

Projekti i plotë i rrjetit elektrik (përfshirë sistemin telefonik dhe kompjuterik) i shoqëruar me detajet përkatëse dhe tabelen e materialeve dhe specifikimet teknike të materialeve

Projekti i plotë i ujësjellësit i shoqëruar me detajet përkatëse dhe tabelen e materialeve dhe specifikimet teknike të materialeve

Projekti i plotë i kanalizimeve i shoqëruar me detajet përkatëse dhe tabelen e materialeve dhe specifikimet teknike të materialeve

Projekti i plotë i mbrojtjes kundër zjarrit i shoqëruar me detajet përkatëse dhe tabelen e materialeve dhe specifikimet teknike të materialeve.

Specifikimet përfundimtare të materialeve dhe pajisjeve.

Grafiku i plotë i punimeve.

Metodologjia e zbatimit të punimeve duke specifikuar mënyrën e ruajtjes së ambientit të ndërtimit nga ndotja. (projekt mjedisor)

Preventivi i detajuar i kostos së ndërtimit në buxhetin e rënë dakort midis palëve për çdo objekt i kushtëzuar nga zona gjeografike ku ndërtohet. Për zërat kryesorë do të paraqiten analizat përkatëse të ndërtimit.

5.1 Projekti i plotë i ngrohjes dhe ventilimit

Normat projektuese dhe vlerat e rekomanduara të temperaturave të ambienteve

Kushtet termike brenda ndërtesave arsimore duhet të jenë të përshtatshme për aktivitetin që kryhet në to. Është e nevojshme që projektuesi të marrë në konsideratë funksionin e mjediseve dhe aktivitetin që kryhet. Në tabelën e mëposhtme jepen vlerat e rekomanduara të temperaturës së brendshme, lageshtisë relative, sasisë së ajrit të freskët, nivelit të zhurmës dhe shpejtësisë së lëvizjes së ajrit që duhen patur parasysh gjatë fazës së projektit të ambienteve shkollore.

Tabela Nr.2. Tabela e vlerave rekomanduese të parametrave klimatik të brendshëm.

Studim Projektim “Ndërtim Godina 23 ”.

Dokumenta Standarde të Tenderit - Procedura Shërbim Konsulence

| Destinacioni i Ambientit | Dimeri | Vere | Lageshtia | Sasia e ajrit të freskët | Volumet e ajrit për orë | Niveli i zhurmës | Shpejtesia e ajrit m/s |
|--------------------------|--------|-------|-----------------|--------------------------|-------------------------|------------------|------------------------|
| Klasa | 22 | 26 | 35-60% | 8 (L/s*person) | 6 | 35-40 dB(A) | 0.15 |
| Auditorë | 22 | 26 | 35-60% | 8-10 (L/s*person) | 12 | 30-35 dB(A) | 0.15 |
| Laboratorë | 22 | 26 | - | 10 (L/s*person) | 10 | 40 dB(A) | 0.13-0.15 |
| Salla leximi | 20 | 25 | 55% +/-5% | 8 (L/s*person) | - | 45 dB(A) | 0.07-0.15 |
| Zyra | 22 | 26 | 55% +/-10% | 8 (L/s*person) | 6 | 45 dB(A) | 0.07-0.15 |
| Biblioteka | 22 | 26 | 45-50% | 8 (L/s*person) | - | 40 dB(A) | 0.13 |
| Dhoma Zhveshje | 24 | - | - | 2.5 (L/s*m2) | 10 | 55 dB(A) | 0.15 |
| Korridore, shkallë | 20 | 27 | - | 0.5 (L/s*m2) | 4 | 50 dB(A) | 0.15 |
| Magazina | 18 | - | - | - | 4 | 55 dB(A) | 0.15 |
| Ambiente teknike | 16 | - | - | - | - | 55 dB(A) | 0.15 |
| Menca, bare | 21-23 | 23-26 | 20-30% / 55-60% | 10 (L/s*person) | 12 | 50 dB(A) | 0.13-0.15 |
| Palestra | 20-22 | 25-26 | 30-70% | 8 (L/s*person) | 6 | 45 dB(A) | 0.12-0.15 |
| Pishina | 26 | 30 | 50-60% | - | 4-6 | 45 dB(A) | 0.13 |
| Konvikte | 20 | 25 | 50% | 15 l/s/ dhome | 4 | 30 dB(A) | 0.15 |
| Nyje sanitare, dushe | 24 | - | - | 2.5 (L/s*m2) | 6-10 | 55 dB(A) | 0.15 |
| Sherbime, dyqane | 22 | 26 | 50% | 1-1.5 (L/s*m2) | - | 47-56 dB(A) | 0.015-0.2 |
| Muze | 20 | 25 | 55% +/-5% | 10 (L/s*person) | - | 40-50 dB(A) | 0.13 |
| Kuzhina gatimi | 20-23 | 28-30 | - | 508-762 l/s/m2 | 12 | 55 dB(A) | 0.15-0.25 |

Impiantet mekanike janë mjaft të rëndësishme për funksionimin e një godinë dhe zhvillimin normal të aktivitetit për të cilën destinohet të shfrytëzohet nga përdoruesit.

Studim Projektim “Ndërtim Godina 23 ”.

Dokumenta Standarde të Tenderit - Procedura Shërbim Konsulence

Pavarësisht funksionit dhe përdorimit të godinave, impiantet mekanike duhet të plotësojnë kriteret bazë të domosdoshme përkundrejt projektimit, zbatimit të punimeve në objekt dhe shfrytëzimin nga përdoruesit të cilat janë:

Përshtatshmëri dhe komfort në përdorim,
Besueshmëri në funksionin e tyre,
Kontroll të plotë teknik,
Të garantojë kushtet higjienike dhe siguri teknike,
Të mundësojë përdorim parcial të adresuar,
Të garantojë kursim të energjisë së përdorur,
Të respektojë kushtet ambientale,
Të garantojë kosto të ulëta mirëmbajtje,

Sistemi i ngrohjes do të jete me kaldaje me pelet, me radiatore panel alumini te cilet do te jene te pajisur me valvola termostatike. Rrjeti i dergimit dhe kthimit te ujit duhet te jete:

Per tubacione me diameteter me te vogel ose te barabarte me 28 mm, me material Pex-Al-Pex ose baker me veshje termoizoluese sipas standartit

Per tubacione me diameter me te madh se 28 mm mund te jete me tuba celiku te zi pa tegel ose me ndonje material tjetër, i termoizoluar sipas standartit te nevojshem per dimensionet e tubit

Për palestra mund të aplikohet sistemet e ngrohjes në dysHEME ose impiante ngrohje me ajër të ngrohtë (tipi i aerotermave).

Pompat qarkulluese duhet te jene te tipit inverter

Projektuesi bashke me projektin duhet te paraqese dhe llogaritjen e humbjeve termike

Tubat e perdorur te jene multistrad.

Sistemi i ngrohjes me pelet duhet projektuar i tille qe te permbushi te pakten kushtet me poshte:

Te kete nje depozite peleti me autonomi te konsiderueshme (deri ne dy-mujore bazuar ne llogaritjet termike te objektit)

Depoja ose depozita e peletit duhet te jete prjektuar ne menyre te tille qe te garantohet mbushja pa nevoje per fuqi puntore shtese direkt nga makinat veshkarkuese standarte

Depoja ose depozita e peletit duhet te garantoje mbrojtjen e peletit nga faktoret atmosferike
Sistemi duhet te jete automatik, i pajisur me mekanizmat perkates te transportit te peletit nga depoja e pelletit, ne depoziten e ndermjetme (nese do jete e nevojshme, dhe ne kaldaje) pa pasur nevoje per fuqi puntore shtese

Depozita e peletit, depozita ose sillosi i ndemjetem si dhe kaldaja duhet te vendosen ne ambjente duke respektuar te gjitha normat e nevojshme per mbrojtjen nga zjarri, ventilimin, hapesirat e nevojshme te punimeve te mirembajtjes dhe riparimit etj.

Kaldaja mund te jete monoblock ose disa kaldaja me pelet te vendosura ne menyre te tille qe te plotesojne fuqine termike te kerkuar. Ne cdo rast, rendimenti is eciles kaldaje duhet te jete te pakten 89% llogaritur sipas normes BS 845-2:1987 ose ndonje norme ekuivalente.

Dhoma teknik te vendoset ne nje ambinet larg femijeve, dhe te jete e aksesueshme vetem nga punetoret e mirembajtjes dhe te kete nje dritare te vogel te jashtme per tymrat.

Duhet te merret ne konsiderate shkarkimi i lehte i mbetjeve te hirit nga djegja dhe largimi i mbetjeve ne vende te percaktuara si vend depozitimi i pershtatshem.

Projektuesi duhet të parashikojë ndërtimin e plotë të sistemit ngrohës (ngrohje qëndrore) duke argumentuar nga ana tekniko-ekonomike zgjedhjen e mënyrës së ngrohjes por njëkohësisht projekti të sigurojë ventilimin e ambienteve.

Projektuesi duhet të parashikojë instalimin e rrjetit elektrik me fuqi të tillë (tre fazor) që të sigurojë funksionim normal të sistemit të ngrohjes.

Projektuesi të shikojë mundësinë për ndërtimin e një ambienti teknik të veçantë ku të instalohet kaldaja, grupi i pompave, rezervuarët e ujit sanitar dhe ujit për MNZ-në .

Në projekt duhet të jepet qartë dhe e detajuar, vendodhja e dhomës së kaldajës dhe karakteristikat e saj, vendodhja e peletit, dimensionet dhe lloji i tubacioneve, kolektorëve, radiatorëve që do të përdoren, të gjitha llogaritjet e bëra si edhe detajet e nevojshme së bashku me specifikimet teknike përkatëse për fazën e projekt zbatimit.

Në dhomën e kaldajës të parashikohet një dritare e hapshme ose grilë e cila do të shërbejë për ajrimin e dhomës nga gazrat e krijuara si dhe të parashikohet ventilimi mekanik (aspirator) i tij dhe instalimi i një lavamani.

Në rastin e sistemit të ngrohjes me peletë, projektuesi duhet të parashikojë ambientin e depozitimit të lëndës djegëse të tillë që të sigurojë një nivel lagështie jo më shumë se 10 %.

Në rastin e vendosjes së aerotermave në palestër, në projekt/preventiv duhet të parashikohet mbrojtja e tyre nga goditjet e topit gjatë zhvillimit të mësimit. E njëjta gjë kërkohet edhe për ndriçuesit në palestër.

1) Lënda djegëse që duhet të përdoret duhet të jetë pelet, jo naftë, për shkak se kostoja e ngrohjes me pelet është sa gjysma e kostonë së ngrohjes me naftë.

2) Radiatorët e ngrohjes duhet të jenë prej alumini dhe jo prej çeliku. Kjo sepse alumini ka përcjellshmëri termike më të lartë dhe jetëgjatësi më të madhe (nuk shpohen nga ndryshkja, siç ndodh me çelikon).

3) Linjat dytësore të qarkullimit të cilat në projektet e deritanishme janë bërë me tuba bakri duhet të zëvendësohen me tuba multistrat. Kjo gjë sjell dy avantazhe:

a) Tubi multistrat është disa herë me i lirë se tubi i bakrit, punohet më shpejt dhe i reziston kushteve të punës.

b) Nuk krijon çift elektrokimik me kolonën e çelikut që sjell si pasojë oksidimin e shpejtë të çelikut dhe shpimin e këtyre tubave, siç ndodh me çiftin Fe-Cu.

4) Tubat, pranë kaldajës dhe deri pranë kolonave vertikale, duhet të jenë çelik manesman, ndërsa kollonat vertikale mund të bëhen çelik, ose edhe multistrat cilësor nëse çmimi i një metri tub multistrat është më i lirë se i një metri çelik i të njëjtit diametër.

5) Pozicioni i vendosjes së dhomës teknike dhe lartësia e oxhakut që parashikohet të vendoset duhet të marrë në konsideratë mos ndotjen nga tymi të objektit që ndërtohet, por edhe të objekteve të tjera pranë.

5.2 Ventilimi

Duke qënë se në ambientet shkollore kemi të bëjmë me zona me densitet të lartë të popullimit dhe duke marrë parasysh që sistemi imunitar i nxënësve që do të frekuentojnë këto ambiente është relativisht i dobët, sistemi i ventilimi të ambienteve bëhet shumë i rëndësishëm

dhe kërkon një kujdes të vecantë në llogaritjen dhe zgjedhjen e tipologjisë që do të përdoret sipas rastit.

Sistemi i Ventilimit të ambienteve shkollore duhet të projektohet në mënyrë të tillë që të arrijë të plotësojë qellimet kryesore të aplikimit të tij si:

Duhet të arrijë të plotësojë kërkesën për ventilim dhe furnizim me ajër të freskët për nevoja të frymëmarrjes të personave që do përdorin këto ambiente

Duhet të siguroj largimin e ndotësve dhe aromat e këqija nga ambientet duke bërë të mundur përmirësimin e cilësisë së ajrit.

Mundësisht të rregullojë përqëndrimin e lagështisë të ajrit në ambiente.

Përmirësimin e komfortit termik duke ruajtur regjimin termik të impianteve të ngrohjes/ftohjes.

Vlerat e shkëmbimit të ajrit të ambientit e shkollave dhe shkollave është në varësi të destinacionit të përdorimit të ambientit.

Te gjitha klasat, palestra, biblioteka, laboratore dhe ambiente të tjera me përdorim masiv duhet të kenë sisteme ventilimi mekanik me rikuperim nxehtesie (te pakten 60%) dhe duhet të jenë të pajisur me filter minimalisht të klasit F7. Tubacionet e ajrit dhe grilat duhet të jenë të dimensionuara në mënyrë të tillë që të garantohet shpërndarje e mirë e ajrit dhe niveli i zhurmave të jete brenda normave të lejuara për secilin ambient. Tubacionet e ajrit duhet të jenë të termozoluara.

Sistemi i ventilimit duhet të projektohet në mënyrë të tillë që në rast zjarri të fiken automatikisht, dhe nëse do të projektohen si njësi qendrore (që i shërbejnë me shumë sapa një ambient), të parashikohen damferat e zjarrit

Ventilimi i nyjeve sanitare

Në ventilimin e nyjeve sanitare duhet të respektohen:

Shpejtësia e ajrit nuk duhet të kalojë 6m/s.

Tubacionet fleksible nuk duhet të kalojnë 3000 mm gjatësi.

Pikat e thithjes së ajrit duhet të pozicionohen mbi çdo ambient të mbullur.

5.3 Projekti i plotë elektrik

Projekti elektrik do të përmbajë këto sisteme:

Rrjeti i furnizimit me tension të mesëm TM.

Kabina elektrike e transformimit TM/TU.

Struktura e ambjentëve

Tipologjia e pajisjeve

Skemat dhe llogaritjet e ngarkesave sipas kërkesave.

Sistemi I furnizimit me energji emergjent-Gjeneratorët

Struktura e ambjentëve

Tipologjia e pajisjeve

Sistemi I furnizimit me energji I sigurisë UPS.

Linjat kryesore të furnizimit me energji të Paneleve elektrike kryesore nga Kabina elektrike.

Karakteristikat funksionale të rrjetit të shpërndarjes kryesore

Rrjeti dytesor i shpërndarjes

Kuadrot elektrike

Studim Projektim “Ndërtim Godina 23 ”.

Dokumenta Standarde të Tenderit - Procedura Shërbim Konsulence

Kuadrot elektrike te katit, zones
Rrjeti dytesor i shperndarjes
Kuadrot e ambjenteve te vecanta.
Rrjeti i pergjithshem i fuqise.
Furnizimi i konsumatoreve te pergjithshem nga rrjeti normal
Furnizim i konsumatoreve preferenciale nga gjeneratori
Furnizim i komsumatoreve te rendesishem nga UPS
Rrjeti i ndricimit
Rrjeti i ndricimit normal te pergjithshem
Rrjeti i ndricimit te nates
Rrjeti i ndricimit te jashtem etj.
Rrjeti i ndricimit te sigurise
Rrjeti i ndricimit emergjent
Rrjeti i ndricimit te evakuimit etj.
Rrjeti I tokezimit, shkarkimeve atmosferike dhe skemave ekuipotenciale

Projekti e instalimeve speciale do të përmbajë këto sisteme:

Impiantet e sistemeve te sigurise
Impianti idedektimit dhe sinjalizimit te zjarrit dhe gazit
Impianti I lajmerimit zanor
Impianti kunder hyrjeve te padeshiruara
Impianti I kontrollit te dyerve
Impianti I monitorimit CCTV.

Impiantet e sistemeve te komunikimit
Impianti i kablllove te strukturuar, fiber optike
Pajisjet aktive te rrjetit te transmetimit të dhënave
Impianti i sinjalit televiziv, TV-SAT.
Impianti videocitofonik

Sistemet e mesiperme do te jene te shoqeruara me te gjithë llogaritjet, dhe specifikimet teknike te perzgjedhura.

5.3.1 Sistemi i furnizimit me energji elektrike.

Ky sistem do të projektohet në mënyrë të tillë që të sigurojë furnizim të pandërprerë me energji elektrike të të gjitha ambienteve. Për këtë do te parashikohen 3 burime të furnizimit me energji elektrike.

Nga rrjeti elektrik energjitik i sistemit - Tension normal

Në varësi nga organizimi i ambjenteve do të bëhet dhe ndarja e linjave të furnizimit me energji elektrike. Psh sistemet e sigurisë do të kenë furnizim të pandërprerë nga UPS po kështu zonat me ndjeshmëri të lartë për fëmijët gjithashtu me linjat e UPS do të furnizohen dhe sistemet informatike, ato të ruajtjes së informacioneve të pandërprera nëse ka etj.

Studim Projektim “Ndërtim Godina 23 ”.

Dokumenta Standarde të Tenderit - Procedura Shërbim Konsulence

Me tension kritik (nga gjeneratori pas 15-20 sek) do të furnizohen ato konsumatore të cilët për periudhën 15-20 sek nuk humbin parametrat e punës dhe nuk ndikojnë në zhvillimin normal të aktivitetit të objektit.

Me këtë tension do të furnizohen konsumatorët e ndricimit të përgjithshëm, ndricimit emergjent, sistemet e sigurisë etj.

Me tension normal do të furnizohen të gjitha ambjentet e objektit duke e quajtur si furnizim baze të tij por që për arsye sigurie dhe vazhdueshmerie do të dublohet me tensionet nga gjeneratori dhe UPS në mënyrë automatike të cilat duhet të parashikohen në skemat e projektimit.

Per furnizimin e objektit me energji elektrike në rastet kur fuqia e kerkuar kalon vlerën mbi 150 kw dhe nuk ka mundësi për lidhje të energjisë në tension të ulët në atë zonë do të parashikohet ndërtimi i një kabine elektrike, për të cilin do të parashikohen këto dhoma teknike :

dhoma e tensionit të mesëm

Në këtë dhomë do të vendosen bokset e tensionit të mesëm sipas kësaj radhitjeje:

- Boksi i hyrjes së tensionit të mesëm 20kv
- Boksi i daljes së tensionit të mesëm 20kv
- Boksi i matjes së tensionit të mesëm 20kv
- Boksi i takimit mbrojtës TR1

Në dhomën e dytë të parashikohen vendosjet e transformatoreve të tensionit të mesëm TM 20/0.4 kv të cilët duhet të jenë të tipit me rezinë. Transformatorët ndahen nga ambjenti me rrjetë hekuri me kanaline 40x40x4 (mm) me dyer të siguruar dhe me elemente mbrojtës në rast të hapjes së derve.

Në dhomën e tretë parashikohen të vendosen gjeneratorët të cilët pasi të bëhen kalkulimet do të përcaktohet dhe fuqia e tyre.

Në dhomën e katërt do të vendoset paneli i kalimit automatik rrjet gjenerator si dhe paneli i rregullimit të $\cos \Phi$ i cili do të kalkulohet në bazë të fuqisë së instaluar dhe do të paraqiten llogaritjet etj

Kuadrot e tensionit të ulët është mirë që për efekt tensioni të paluhatshëm dhe kursimi të vendosen sa më afër ambjenteve që do të furnizojnë. Panelet e tensionit të mesëm dhe gjeneratorët do të parashikohen të vendosen jashtë objektit. Kuadrot e tensionit të ulët duke u vendosur brenda godines janë me të kontrollueshëm, të menaxhueshëm dhe me ekonomik. dmth Rrjeti, Gjeneratori, UPS si dhe kutitë e derivacionit të etiketohen dhe të lexohen lehtësisht. Kuadrot elektrik duhet pasur parasysh gjatë projektit të kenë në mënyrë të padiskutueshme elementët matës mbrojtës kontrollues, mbrojtje nga shkarkimet atmosferike, etj. Kuadrot e tensionit duhet të sigurojnë qëndrueshmëri REI -120.

Projektuesi duhet të sigurojë Miratimin e projekteve elektrike në ISHTI dhe CEZ si dhe të përcaktojë edhe pikën e lidhjes me energji elektrike, nga rrjeti i fuqisë (kabina ose transformatori i zonës).

Projekti elektrik të jetë i shoqëruar me liçensën e noteruar të inxhinierit elektrik, e cila do të shërbejë për procedurat e mëtejshme për miratimin e pikes së lidhjes me CEZ-in.

Projekti gjithashtu duhet të përfshijë edhe instalimin e ri telefonik dhe rrjetin e internetit në laboratorët e informatikës, si dhe në çdo klasë dhe zyrave të administratës.

5.3.2 Sistemi i ndricimit

Gjatë projektimit duhet patur parasysh që ky sistem do të përfshijë sa më qartë :

Skemat e ndricimit normal

Skemat e ndricimit emergjent

Skemat e ndricimit të evakuimit (Sinjalizimit)

Fluksi i ndricimit duhet të respektohet sipas ambjenteve ku do të instalohet duke respektuar Lux per m² në ambjentet e qëndrimit, ngrënies, mësimit, korridoreve, kuzhinës, tualete etj. Mënyra e komandimit të ndricimit të jetë e tillë që të përdoret me efektivitet duke kursyer sa më shumë të jetë e mundur energjinë elektrike. Ndricimi i përdorur të jetë me llampa LED me eficence të lartë energjie dhe konsum minimal. Llambat LED duhet të specifikohen në mënyrë të tillë që trupi ndricues (llampa) të jete e zevendesueshme pa pasur nevojë për të ndërruar komplet ndricuesin në rast defekti, të jete e afte të punoje për 50.000 ore pune dhe të plotesojnë kërkesat e DIN EN 60598-1 (VDE 0711-1): 2005-03

Specifikimet teknike të ndricuesve duhet të konsiderojnë të gjitha standartet e nevojshme që gjatë procesit të instalimit të shmanget mundësia e instalimit të produkteve të pacertifikuara.

5.3.3 Skema e tokëzimit

Gjatë projektimit të skemës së tokëzimit duhet të kihet parasysh që të studiohen mirë elementet si sigma e tokës, lloji i tokës, lageshtia e saj me qëllim që gjatë kalkulimit rezistenca perfundimtare të jetë më e vogël ose e barabartë me 4 Ω. Sasia e elektrodave varet nga realizimi i RT. Gjatë matjes me diferencial me rryma të komanduara nga 2mA-30mA releja diferenciale të veprojnë brenda këtij diapazoni.

5.3.4 Sistemi i rrufepritësit

Shkollat duhet patjetër të kenë sistemin e mbrojtjes atmosferike pasi Shqipëria gjëndet në një zonë me shkarkime atmosferike të shumta.

Sistemi i mbrojtjes atmosferike duhet të bëhet duke u bazuar në kushtet teknike të përcaktuara dhe në specifikimet e materialeve të ndërtimit.

Skema do të realizohet nga projektuesi duke patur parasysh që Rr të jetë më e vogël ose baraz me 10 Ω. konturi mbi sipërfaqen e tokës dhe në tarracë të realizohet me shirit zinku 30x3 dhe me shtiza zinku L=1.5m ndërsa konturi qarkues dhe lidhës i elektrodave në tokën me përcjelles bakri të zhveshur S= 50mm². Për çdo zbritje do të vendoset shkëputesi për matje. Numri i zbritjeve të përmbahet relacionit $n=P/15 +2$ dhe rezistenca e rrufepritësit do të kalkulohet me vlerë më të vogël se 10 om.

5.3.5 Sistemet e sigurisë/ CCTV

Në përputhje me kërkesat dhe standardet e instalimit projekti do të parashikojë një sistem CCTV për ambjentet e përbashketa të shkollave. Kamerate, alarmet dhe akses kontrolli do të vendosen në mënyrë të atillë që të sigurojnë në mënyrë të pandërprerë informacion ndërmjet

ambjenteve si dhe vëzhgim të gjithë situatës në të gjithë ambjentet e objektit të shkolles, si brenda dhe jashtë.

Për zonat jashtë do të përdoren kamera të lëvizshme, të përshtatshme për instalimin, mbrojtjen anti-ndërhyrje, me IP-66 rast dhe me zbulimin lëvizje etj.

Për zonën e brendshme do të përdoret kamera me rezolucion të lartë, të vendosur në pikat kyçe të monitorimit. Të gjitha të dhënat e do të regjistrohen në pajisje regjistrimi NVR. Në ambientin ku do të vendosen ekranet e monitorimit do të shfaqen imazhet e kamerave, të cilat do të mbulojnë të gjithë hapësirën e objektit.

5.3.6 Sistemi i detektimit të zjarrit

Gjatë realizimit të projektit për sistemin e detektimit të zjarrit duhet të kihet parasysh zgjedhja e detektorëve sipas funksionit që do të kryejnë dhe vendit ku do të montohen.

Gjatë kryerjes së projektit të kihet parasysh distancat e vendosjes së detektorëve, sirenavë, pikave të thirrjes në mënyrë të atillë që të gjitha zonat të mbulojnë duke mos lejuar zona të pambuluara. Në projekt të parashikohen detektorët multifunksional, optike , CO2, NO2, dhe detektorë temperature. Pikat e thirrjes të vendosen nëpër korridore në kuotat 1 m e 40 cm nga kuota 00 e katit. Sirenat e brendshme dhe të jashtme të vendosen në pozicionet më të dëgjueshme dhe me akustikë më të mirë. Centrali që do të përdoret duhet të zgjidhet i tillë që të japë të gjitha informacionet e sistemit, vendodhjen e të gjithë elementeve të skemës dhe të jetë i pajisur me GSM. Centrali duhet të ketë akses tensioni 24 dhe 48 V për komandimin e damperave elektromagnetëve etj.

Lupa e këtij centrali të mos kalojë 80-125 elementë duke përfshirë detektorë sirena etj. Centrali duhet të lidhet me sistemin e public adress te zonës pa shkatuar panik në zonat e tjera, Softi i sistemit të zjarrit të zgjidhet i tillë që të jetë i aksesueshëm në më shumë se dy pika dhe të japë në monitor një situatë të qartë të të gjithë sistemit.

Ndriçimi i emergjencës duhet të futet automatikisht në punë dhe të ketë një kohë pune të paktën 1 orë në rast se stakohet tensioni. Ndriçimi i emergjencës dhe i sigurisë duhet të vendoset në ambientet e mëposhtme:

Korridore, të cilat shërbejnë edhe si rrugë largimi emergjence;

Dhoma që shërbejnë si salla mbledhësh;

Në ambientet që nuk kanë dritare;

Në të gjitha dhomat e furnizimit me energji (gas, elektricitet etj).

5.3.7 Instalimi i njoftimit zanor

Sistemi i njoftimit zanor do të përdoret për të dhënë informacion personelit në raste emergjente dhe në raste të vecanta. Të gjithë komponentet si altoparlantet, centrali, komponentet shpërndarës dhe lidhës do të parashikohen dhe përshtaten për çdo ambient. Ato mund të lidhen me pajisjen qendrore CD player për të vendosur muzikë në orare të përshtatshme.

Zonat/dhomat e mëposhtme do të pajisen për njoftimin zanor.

- Korridoret

- Ambjentet e përbashkëta

Gjatë fazës së projektimit, daljet e planifikuara duhet të koordinohen me ato të klientit.

Studim Projektim “Ndërtim Godina 23 ”.

Dokumenta Standarde të Tenderit - Procedura Shërbim Konsulence

5.4. Projekti i plotë i ujësjellësit

Furnizimi me uji të ftohte sanitar është i domosdoshëm për zhvillimin normal të aktivitetit mësimor.

Furnizimi me uji i mjediseve arsimore mund të kryhet nga rrjeti urban ose prej puseve në rastet kur rrjeti urban nuk garanton nevojat për uji të këtyre ambienteve. Në bashkëpunim me shoqërinë e Ujësjellës-Kanalizime sh.a. do saktësohet dhe gjendja e ujësjellësit ekzistues të zonës si dhe problemet e vërejtura në këtë zonë gjatë periudhës së furnizimit me ujë duke përcaktuar edhe kapacitetin depozitues për furnizim me ujë të rrjedhshëm pa ndërprerje gjatë ditës.

Gjithashtu krahas nevojës për kapacitet rezervë uji që do të shërbeje për sistemin e mbrojtjes ndaj zjarrit duhet të sigurohet dhe sasia e nevojshme rezervë për nevoja konsumi në bazë të numurit të përdoruesve.

Vlerat referuese për prurjet e nevojshme për të gjitha pajisjet hidrosanitare që përdoren në mjediset e mësimdhënies jepen në tabelën e mëposhtme e shprehur në “l/s”.

| PRURJET NOMIMALE QË DUHET TË SIGUROHEN NGA ÇDO RUBINET | | | |
|--|--------------------|---------------------|-------------------------|
| Pajisja hidrosanitare | Uji i ftohtë (l/s) | Uji i ngrohtë (l/s) | Presioni minimal mk H2O |
| Lavaman | 0.10 | 0.10 | 10 |
| Bide | 0.10 | 0.10 | 10 |
| Wc | 0.10 | | 10 |
| Pllakë dushi | 0.15 | 0.10 | 10 |
| Lavapjatë | 0.20 | 0.20 | 10 |

Konsumi ditor minimal i nevojshme mbështetur dhe në Standardet Europiane që duhet të sigurohet për të plotësuar kërkesat për uji sanitar, është 25 litra/përdoures.

Materialet që do përdoren për rrjetin e brendshëm të ujësjellësit do jenë tuba polietileni me densitet të lartë për ujë të pijshëm me diametër dhe aftësi mbajtëse në përputhje me prurjet dhe presionet llogaritëse.

Për nyjen e marrjes nga rrjeti i zonës do të parashikohet puseta me kapak b/a, përmasat e të cilave duhet të realizohen sipas kushteve teknike dhe të sigurojnë kushte normale manovrimi dhe riparimi.

Projektuesi të parashikojë në projekt/preventivin e objektit, vlerën e furnizimit dhe vendosjes së linjës së furnizimit me ujë nga pika e marrjes së dhënë nga Ujësjellës –Kanalizime sh.a Tiranë deri tek matësi i ujit.

Të parashikohet realizimi i depozitave të ujit, të nevojshme në raste emergjence si dhe lidhja e tyre në, me të paktën dy prej lavamaneve dhe sanitareve (wc) si dhe depozitat e ujit për MNZ.

Depozitat e ujit të jenë me depozita xingato, në bodrum nëse kanë mundësi mirëmbajtje/zëvendësimi, ose jashtë objektit në një vënd të rrethuar dhe të mbrojtur, dhe të hiqen nga metodologjia e projektimit depozitat e nëndheshme me beton arme, duke qëne se nuk mund të mirembahen siç duhet.

Studim Projektim “Ndërtim Godina 23 ”.

Dokumenta Standarde të Tenderit - Procedura Shërbim Konsulence

Një grup furnizimi me ujë duhet të përbëhet nga: matësi i ujit, reduktori i presionit, saraçineskat, valvula e moskthimit dhe filtëri “Y”. Grupi i pompimit duhet vendosur në ambientin teknik.

Cezmat në nyjet sanitare duhet të jenë të tipit me shtypje me kohe të caktuar për të bërë mundësi kursimit të ujit, dhe gjithashtu të gjithë misheloret e ujit të ngrohjes të jenë me valvula termostatike.

Gjithashtu të parashikohet në projekt/preventiv që dyshemetë e tualeteve dhe muret e tyre në një lartësi të caktuar, të izolohen dhe projektuesi të japë detajin e izolimit të tyre pasi eksperiencia e deri tanishme në objektet arsimore ka treguar vazhdimisht probleme të formimit të lagështisë dhe mykut.

Centrali i pompimit është pjesë më e rëndësishme e sistemit. Parametrat e pompave duhet të llogariten në përputhje me diagramat ditore të nevojave për ujë dhe konfiguracionit të rrjetit. Në funksion të tyre duhet llogaritur presioni, prurja, fuqia e pompave si dhe specifikime teknike të tjera. Sistemi duhet projektuar duke parashikuar një stacion pompimi, i cili instalohet në përputhje me kërkesat e projektit.

Rrjeti i shpërndarjes vjen nga stacioni i pompimit në godinën teknike për në nyjet sanitare.

Çdo degëzim nga magjistrali kryesor shërben si degë furnizimi ose si kolonë për një sektorë të caktuar duhet të jetë e pajisur me një valvulë ndërprerëse, për të ndërprerë prurjen e ujit në rastet kur kërkohet të ndërhyhet në sistem pa ndërprerë furnizim të konsumatorëve të tjerë .

Sistemi i tubave të ujit sanitar kërkon gjitha kërkesat e normave dhe standardeve të përcaktuara. I gjithë rrjeti i shpërndarjes do të termoizolohet për të eliminuar fenomenin e kondensimit dhe do të pajiset me saraçineska ndërprerëse aty ku është e nevojshme, në rast ndërhyrje të mundshme apo riparim që mund të kërkohen. Sistemi i tubave të ujit sanitar do të plotësojë kërkesat e normave dhe standardeve të përcaktuara dhe seleksionuar qysh në fazën e projektimit prej stafit inxhinierik si dhe të kërkesave paraprake të investitorit. Tubat duhet të jenë të qëndrueshëm ndaj goditjeve mekanike dhe rezistent ndaj agjentëve atmosferik. Tubot e këtij sistemi janë ndarë në funksion të materialit të tyre si më poshtë:

Tubo çeliku të zinkuar pa tegel për kolonat;

Tubo PE-Xa – (Polyetilen i retikuluar) për shpërndarjen në kate;

Tuba PPR;

Tuba PEHD (polietilen me densitet të lartë).

Përpara përdorimit uji sanitar duhet të trajtohet (filtruhet) në bazë të karakteristikave fiziko kimike që ka. Filtrimi mund të jetë:

Me filtër mekanik;

Me filtër kartuç;

Me filtër me rërë;

Me filtër me karbon;

Me filtër me ultraviolet.

5.4.1 Impianti i furnizimit me ujë të ngrohtë sanitar

Studim Projektim “Ndërtim Godina 23 ”.

Dokumenta Standarde të Tenderit - Procedura Shërbim Konsulence

Uji I ngrohte sanitar duhet pergatitur me sistem panelesh diellore per uje te ngrohte, ku duhet marre parasysh se paku 1 m² panel diellor per cdo 100 litra uje te ngrohte ne dite. Panelet mund te jene ose me system termosifon, pa rezistence elektrike por i projektuar ne menyre te tille qe depozita e panelit te furnizojë direkt boilerin ne tualet, ose me sistem qendror me qarkullim me pompe.

Akumulimi i ujit të ngrohtë duhet të ketë temperaturë jo më të vogël se 60 °C. Megjithatë, për sigurinë e fëmijëve, për reduktimin e rrezikut nga temperatura shumë e lartë e ujit, rregulloret e ambienteve për kopështë kërkojnë që temperatura për përdorim (në dalje të pajisjeve hidro-sanitare) nuk duhet të jetë më e lartë se 43 °C për të gjitha pajisjet e ujit të nxehtë. Një gjë e tillë arrihet nëpërmjet përzjerjes termostatike që kryen mishelatori

Shpërndarja e ujit të ngrohtë sanitar realizohet nëpërmjet:

Linjat e shpërndarjes së ujit të ngrohtë;

Riqarkullimi i ujit të ngrohtë (nese do zgjidhet varianti me boiler qendror te ujit te ngrohte)

Kolektoret e furnizimit me ujë (nese do zgjidhet varianti me kolektor nga projektuesi)

5.5 Projekti i plotë i kanalizimeve

Sistemi i shkarkimit të ujrave në tërësinë e tij përmban rrjetin e mbledhjes së ujrave atmosferike, ujrave të zeza, ujrave gri dhe ujrave me përmbajtje yndyrore.

Ujrat atmosferike quhen ujrat që bien mbi sipërfaqen e tokës në formën e reshjeve të lëngëta (shiu) dhe në formë të ngurtë (breshër dhe dëborë).

Ujrat e zeza quhen të gjithë ujrat që mbliidhen nga rrjeti shkarkimit të ujrave të ëc të gjithë shkollave.

Ujrat gri janë të gjithë ujrat që mbliidhen nga rrjeti shkarkimit e lavamaneve, bideve, dusheve, lavatriceve etj.

Ujrat me përmbajtje yndyrore mbliidhen nga rrjeti shkarkimit të të gjithë kuzhinave të godinave të ndryshme.

Në rrjetin e shkarkimit të ujrave në të cilat kemi prani të ujrave yndyrore instalohet impianti i mbledhjes së yndyrerave përpara derdhjes në kolektorin kryesor të shkarkimit të ujrave të zeza.

Të merret në konsideratë perspektiva 10 vjeçare e rritjes së numrit të fëmijëve në këtë zonë.

Të merret në konsideratë rrjeti ekzistues i kanalizimeve të zonës ku do të ndërtohet objekti, por gjithashtu konsulenti duhet të marrë në konsideratë projektin e ri të kanalizimeve për këto zona (nqse janë përgatitur).

Për orientim, sasitë e ujrave të zeza që derdhen në sistemin e kanalizimeve të qytetit të

Tiranës të përdorura për projektimin e rrjetit të kanalizimeve janë si më poshtë:

Qmes dit= 194 l/ditë/banorë

Qmax or= 437 l/ditë/banorë

Në përputhje me normat, konsulenti duhet të ketë parasysh numrin e fëmijëve, stafit mësimor dhe administrativ. Materiale plastike nuk do të përdoren në projekt (psh kanal kullimi, ulluk shiu, tubacion, pjesët e brendëshme të wc-ve, etj), përveç se në rastet kur rekomandohet nga konsulenti se është materiali më i mirë që mund të përdoret për këtë qëllim.

Studim Projektim “Ndërtim Godina 23 ”.

Dokumenta Standarde të Tenderit - Procedura Shërbim Konsulence

Rrjeti i shkarkimit të ujërave të zeza do të ndërtohet me materiale bashkëkohore dhe në përputhje me standartet në fuqi.

Dimensionimi i rrjeteve të sistemit shkarkimit, vlerat normative të shkarkimit Dimensionimi i rrjetit të shkarkimit të ujërave bëhet duke u bazuar në llogaritjen e prurjeve për njësi të shkarkimit të paisjeve të ndryshme, në shpejtësinë e rrjedhjes së lëngjeve në tuba dhe pjerrësia e tubacionit. Rrjedhja e ujit në sistemin e shkarkimit duhet të mos krijojë presione që krijojnë grushte hidraulike në tubacione. Tubat duhet të kenë një diametër të mjaftueshëm që të lejojë qarkullimin e lirë të ventilimit të ajrit e cila stabilizon presionin e rrjetit.

Vlerat e njësi të shkarkimit sipas aparateve

Çdo pajisje sanitare ,shtë e karakterizuar nga një normë e caktuar e rrjedhjes së ujit, e cila varet nga madhësia dhe kushtet e funksionimit te saj. Normat e dimensionimit në te cilat bazohemi per rrjetin e shkarkimit janë propozuar nga standartet UNI 9183.

Tabela 1 – Vlera për njësi shkarkimi për aparaturat (UNI 9183)

| Aparaturat | Njesi shkarkimi |
|--|-----------------|
| Vaske (pa dush) | 2 |
| Dush (për nje sifon) | 2 |
| Dush (për cdo sifon të instaluar bashkë) | 3 |
| Lavaman | 1 |
| Bidet | 2 |
| WC me kaset | 4 |
| WC me kasetat të futur në mure | 8 |
| Lavaman kuzhine | 2 |
| Lavaman | 3 |
| Lavastovile | 2 |
| Lavatrice | 2 |
| Pilet dyshemeje | 1 |
| Kombinim Lavaman-Bide-Vaske-ËC me kaset | 7 |
| Kombinim Lavaman-Bide-Vaske-ËC me kaset të futur në mure | 10 |
| Kombinim Lavaman-WC me kaset | 4 |
| Kombinim Lavaman-WC me kaset të futur në mure | 8 |

Dimensioniet e degëzimeve.

Rrjeti i brendshëm i mbledhjes së ujërave të shkarkimeve të ujërave të zeza është i përbërë nga degëzimet e të gjitha paisjeve sanitare.Nga rrjeti i brendshëm uji dërgohet në kollonën vertikale të shkarkimit. Prurja në një degë është prurja njësi e aparatit i cili do të shkarkojë në degëzim. Diametri percaktohet duke u bazuar në tabelën e mëposhtme.

Studim Projektim “Ndërtim Godina 23 ”.

Dokumenta Standarde të Tenderit - Procedura Shërbim Konsulence

Tabela 2 – Diametri i degëve të shkarkimeve në raport me numrin maksimal të njësive të degëve të shkarkimeve në to (UNI 9183).

| Diametri i degëve (mm) | Ngarkesë totale |
|------------------------|-----------------|
| 40 | 3 |
| 50 | 6 |
| 65 | 12 |
| 80 | 20 |
| 100 | 160 |
| 125 | 360 |
| 150 | 620 |
| 200 | 1400 |

Dimensionet e kolonave të shkarkimit

Një kollonë shkarkimi zakonisht merr degë të ndryshme në kate të ndryshme.

Prurjet maksimale e rrjedhjes në një kollonë shkarkimi rriten me rritjen e kateve në të cilat ka degëzime. Për dimensionimin e tubacionit të kollonës vertikale të shkarkimit meret prurja maksimale e rrjedhës në kollonë.

Tabela 3 – Diametrat e kolones se shkarkimit ne raport me numrin maksimal per njesi shkarkimi, numri i kateve dhe ngarkeses ne njesit e shkarkimit te katit me te ngarkuar (UNI 9183)

| Diametrat e kollonave (mm) | Ndërtuar deri në 3 kate | Ngarkes maksimale për një kate |
|----------------------------|-------------------------|--------------------------------|
| 50 | 10 | 6 |
| 65 | 20 | 9 |
| 80 | 30 | 16 |
| 100 | 240 | 90 |
| 125 | 540 | 200 |
| 150 | 960 | 350 |
| 200 | 2200 | 600 |
| 250 | 3800 | 1000 |
| 300 | 6000 | 1500 |

Studim Projektim “Ndërtim Godina 23 ”.

Dokumenta Standarde të Tenderit - Procedura Shërbim Konsulence

Materialet e tubave dhe komponenteve kryesor të rrjetit të shkarkimit

Tubacionet e degëzimeve të rrjetit të brendshëm dhe të kollonës të shkarkimeve të ujrave të zeza përdoren nga materiale të ndryshme, tubacione me presion: geberit me saldim.

tubacione pa presion :Polietilen dhe PVC.

Tubacinet e kolektorëve ndahen në tubacione me ngarkesë dhe tubacione pa ngarkesë.

Kur tubacionet kalojnë në trotuare ose lulishte përdoren tuba të brinjëzuar pa ngarkesë SN4, PVC SN4.

Kur tubacionet kalojnë në trupin e rrugës në të cilën ka ngarkesa dinamike dhe kalojnë makina me tonazh të lartë përdoren tuba të brinjëzuar me ngarkesë SN8, PVC SN8. Materialet duhet të shoqërohen me certifikatat e prodhimit. Bazuar në normat UNI 9183 dhe UNI EN 1091.

Impianti i shkarkimit të ujrave të shiut

Dimensionimi i rrjeteve të shkarkimit të çatave dhe tarracave.

Dimensionimi i ullukëve.

Dimensionimi i kollonave zbritëse.

Dimensionimi i kolektorëve të tubacioneve.

Dimensioni i drenazhimit sipërfaqësor.

Impiantet e shkarkimit të ujrave të bardha.

Ujrat e kondensës.

Ujrat aksidentale nga impianti M.K.Z.

Ujrat në katet nëntokë, nga infiltrimet etj.

Rrjetet e shkarkimit të ujrave të shiut dhe elementëve kryesorë.

Materialet e tubave dhe elementët kryesorë impiantistikë.

Ruajtja dhe përdorimi i ujrave të shiut.

5.6 Projekti i plotë i mbrojtjes kundra zjarrit dhe shpëtimit (MKZSH)

Ky impiant përfshin tërësinë e masave arkitektonike, konstruktive, mekanike dhe elektrike për “Parandalimin, mbrojtjen dhe ndërtimin e Impianteve të Mbrojtjes Kundër Zjarrit”.

Këto masa sipas funksionit dhe mënyrës së aplikimit ndahen në masa të “Mbrojtjes Pasive“ dhe në masa të “Mbrojtjes Aktive”.

Mbrojtja Pasive, e cila trajton argumentat arkitektonik dhe konstruktiv të parandalimit dhe mbrojtjes nga zjarri, te tilla si Kompartimentizimi i strukturave; Realizimi i rrugëve, shkallëve dhe daljeve të sigurta të shpëtimit; Reduktim i ngarkesës së zjarrit dhe përhapjes së tij.

Mbrojtja pasive është subjekt i projekteve arkitektonike dhe konstruktive.

Mbrojtja Aktive, e cila trajton impiantet e dedektimit e shuarjes së zjarrit, te tilla si impiantin e dedektimit dhe të sinjalizimit në rast zjarri, impiantet e shuarjes së zjarrit, të tipit manuale, impiantin e kontrollit të tymit dhe nxehtësisë. Impiantet e dedektimit do të trajtohen nga impiantet elektrike.

Sistemi i lajmërimit për zjarrin

Në objekt të shikohet mundësia e një kabine telefonike që të mund të përdoret në çdo moment.

Numërat e telefonit të zjarrfikësit duhet të jenë të afishuar dukshëm në këtë kabinë.

Ndërtesa duhet të ketë gjithashtu sistemin e brendshëm të alarmit, nëpërmjet të cilit në rast rreziku të bëhet largimi nga ndërtesa.

Studim Projektim “Ndërtim Godina 23 ”.

Dokumenta Standarde të Tenderit - Procedura Shërbim Konsulence

Sinjali i alarmit duhet të transmetohet në të gjitha ambientet e brëndëshme dhe, të jetë i qartë dhe i kuptueshëm nga të gjithë.

Sistemi i alarmit duhet të futet në punë pavarësisht nga furnizimi me energji elektrike i objektit.

Sinjalizuesit e tymit

Këto do të veprojnë në mënyrë që të mbajnë ekuilibrin ndërmjet dhomës së hapur dhe të mbyllur, kështu kur tymi depërton në dhomën e hapur ai do të ketë kontakt me qarkun dhe do të aktivizojë sinjalin.

Të gjithë sinjalizuesit e tymit, të jenë instaluar të tilla që të mund të zëvendësohen.

Bombulat fikëse të zjarrit

Bombulat fikëse (me shkumë ose pluhur) duhet të vendosen në korridore dhe në ambientin teknik.

Kalimet e emergjencës, shkallët, koridoret

Numëri dhe gjerësia e kalimeve të emergjencës duhet të sigurojnë largimin sa më të shpejtë dhe shfrytëzimi i tyre të nxjerrë në vend të sigurt jashtë ndërtesës me një rrugë të shkurtër, të shpejtë dhe pa rrezik.

Për përcaktimin e gjerësisë dhe gjatësisë së rrugëve të emergjencës, faktori kryesor është kohëzgjatja e largimit të personave nga objekti. Koha maksimale e largimit nga objekti në sekonda për çdo dhomë, mbas dhënies së sinjalit të alarmit duhet të jepet e llogaritur nga projektuesi.

Sistemi i mbrojtjes nga zjarri

Sistemi i mbrojtjes nga zjarri do jete me hidrante. Hidrantet duhet te jene te projektuar per prurjen dhe presionin e nevojshem sipas standarteve dhe te jene te kompletuar me te gjithë elementet (kaseta, saracineska, tubi i gomuar etj). Ato duhet te pozicionohen ne menyre te tille qe cdo pike e objektit te mbulohet nga te pakten dy hidrante dhe duhet te jene te vendosur sa me prane rrugeve te kalimit te shpëtimit dhe evakuimit (objekti duhet te kete se paku dy rruge te shpëtimit dhe evakuimit). Ne rast se ndertesa do kete me shume se nje kat, ne hidrantet e secilit kat duhet vendosur nje valvul per lidhjen e skuadrave te zjarrfikesit.

Hidrante e brendshme duhet te instalohen në mënyrë të tillë që:

Të instalohen si të pavarur për çdo kompartmentizim;

Të pozicionohen në afërsi të daljeve e rrugëve të shpëtimit pa u bërë pengesë;

Të jenë të pozicionuar në të dy anët e portës nëse ka porte REI;

Të mbulojnë çdo hapësirë të aktivitetit;

Cdo hidrant të mbrojë një zone me sipërfaqe deri në 1000 m²;

Cdo pikë e zonës së mbrojtur të jetë në distancë maksimale 20 m për hidrantet mural dhe 30 m për naspot;

Jashtë ndërtesës rekomandohet që të përdoret hidrante kollonë sipër toke, me prurje 350 l/m dhe presion në dalje jo më të vogël se 2.5 bar,;

Distanca e tyre nga muret e jashtme të godinës që mbrojnë varet edhe nga lartësia e saj, por rekomandohet një distancë midis 5 m dhe 10 m .

Studim Projektim “Ndërtim Godina 23 ”.

Dokumenta Standarde të Tenderit - Procedura Shërbim Konsulence

Lidhja me autopompën është një paisje që ndihmon në shuarjen e zjarrit e lidhur me rrjetin hidrik nëpërmjet të cilës mund të sigurohet ujë për rrjetin hidrik në rast emergjence zjarri. Çdo lidhje me autopompen duhet të sigurojë :

1 apo 2 lidhje me diameter jo më të vogël se DN 70;

Të jetë e fiksuar mirë në muret anësore jashtë godinës, lehtësisht i identifikueshem dhe te ketë akses për makinën e zjarrfikëse;

Presion në dalje jo më të vogël se 1.2 Mpa.

Pavarësisht rezultateve të ekzaminimit dhe vendimmarrjes mbi tipologjinë e mbrotjes, të parashikohet dhe ndërtimi i shkallëve të emergjencës, sipas kritereve teknike të projektimit në fuqi.

6. KONSTRUKSIONI

6.1 Standartet referuese për projektin konstruktiv

Eurocodet

EC0 Bazat e projektimit të strukturave

EC1 Ngarkesat në struktura

EC2 Projektimi i strukturave b/a

EC7 Projektimi gjeoteknik

EC8 Projektimi sizmik i strukturave.

Kushtet shqiptare të projektimit dhe konkretisht

Kushtet teknike të projektimit KTP -1978

Kushtet teknike të projektimit për ndërtimet antisizmike KTP-N.2-89

Projektimi i shkollave duhet të bazohet në standartet e projektimit të strukturave, dhe mqs në vendin tonë janë akoma në fuqi Kushtet teknike të projektimit të vitit 1978 -1979, të cilat nuk pasqyrojnë zhvillimet dhe normat e fundit të hartuara për këtë qëllim, rekomandojmë që projektimi i shkollave të bëhet duke u mbështetur në normat e Eurocodeve.

Në eurocode janë të percaktuara me detaje llojet e ngarkesave (të përhershme, të përkohëshme, borë dhe erë si dhe kombinimet e tyre) të cilat duhen marrë në konsideratë gjatë analizimit të strukturës.

Përveç kësaj, që duhet të jetë baza në projektimin e strukturave të shkollave theksojmë :

Përpara hartimit të projektit duhet të bëhet studim gjeollogjik dhe sizmik për terrenin në të cilin ndërtohet objekti. Studimi sizmik i detajuar duhet paraqitur ne flete te vecanta te projektit.

Sugjerojmë që projektimi i shkollave të bëhet me struktura b/a, dhe marka e betonit të përdorur të mos jetë më e vogël se C25/30, ndërsa Çeliku i përdorur të jetë i markës S500 (sidenor) ose ekuivalent me të p.sh FeB44k).

Gjithashtu rekomandojmë që themelet e shkollave të jenë pllaka b/a, të hidroizoluara nga jashtë.

Soletat e ndërkateve të shkollave të jenë soleta monolite, me trarë të thellë.

Studim Projektim “Ndërtim Godina 23 ”.

Dokumenta Standarde të Tenderit - Procedura Shërbim Konsulence

Projektuesi duhet të japë dhe të gjitha detajet për çatinë ose tarracën e objektit, termoizolimimin dhe hidroizolimimin e saj, si dhe për vendosjen e kasetës së shkarkimit dhe ullukëve vertikalë, si dhe detaje të tjera të domosdoshme për zbatimin e punimeve.

Konsulenti duhet të tregojë skemën e kullimit me pjerrësitë, numërin e ulluqeve dhe diametrat e tyre sipas normave në fuqi.

7. Fazat e realizimit të projektit

Projekti për objektin e godines nr. 23, shkollë për arsim profesional sipas Planit të Detyruar Vendor (PDyV) të zonës 5 Maji, duke iu referuar VKM Nr. 354, datë 11.5.2016 “Për Miratimin e manualit të tarifave për shërbime në Planifikim Territori, Projektim, Mbikëqyrje Dhe Kolaudim”, duhet të kalojë në këto faza:

FAZA II Projekt ide paraprake (Përgatitja e projektit dhe planifikimit)

Përpunimi i pjesëve të rëndësishme të një zgjidhjeje të detyrës së planifikimit, e cila do paraqitet në jo më pak se 2 variant- propozime, ku për secilin variant do të dorëzohen:

a. Vizatimet teknike (planimetri e përgjithshme, planvendosja, projekti Mnz, elektrik, hidro, ngrohje ,te pakten 4 imazhe render te jashtme, 2 imazhe render te hapësirave te brendshme etj.);

b. Relacion teknik (mbi ndërhyrjet e parashikuara)

c. Preventiv paraprak;

Varianti me treguesit më social - ekonomik dhe teknik, që do të përzgjidhet nga Këshilli Teknik, do të vazhdojë procedurën e hartimit të projekt-idesë përfundimtare.

(Të paraqiten variantet e propozuar me preventivat paraprake e specifikimet përkatëse duke përfshirë dhe kostot e shpronësimeve, nëse ka, për secilin variant).

Materialet dorëzohen ne format hard copy (të printuar) dhe cd në formate soft copy (cad,exel,word etj.)

FAZA IV: Projekti për miratimin e lejes së ndërtimit: Përpunimi dhe dorëzimi i dokumentave për procedurat e nevojshme juridike e ligjore.

Projektuesi gjithashtu duhet të parashikojë dhe projektin për miratimin e lejes së ndërtimit, i cili duhet të mbështetet në ligjin Nr. 107/2014 “Për Planifikimin dhe Zhvillimin e Territorit”.

Për këtë për çdo dokumentacion të nevojshëm për hartimin e projektit si dhe për aplikimin për leje ndërtimi përmes portalit të Regjistrit të Integruar të Territorit, të bashkëpunohet me Drejtoritë përkatëse të Bashkisë Tiranë.

FAZA V: Projekti zbatimi: Përpunimi dhe paraqitja e planit të zgjidhjes së gatshme për zbatim.

Dosja e plotë e projektit të zbatimit për objektin: duhet të përmbajë:

Raportin Teknik

Planvendosjen e objektit

Planimetrinë

Rilevimin topografik

Studim Projektim “Ndërtim Godina 23 ”.

Dokumenta Standarde të Tenderit - Procedura Shërbim Konsulence

Projektin arkitektonik

Projektin për mbrojtjen nga zjarri dhe shpëtimin

Projekti hidroteknik

Projektin e zbatimit të rrjetit të kanalizimeve të largimit të ujërave të shiut;

Projektin e zbatimit të rrjetit të kanalizimeve të ujërave të zeza;

Projektin e zbatimit të rrjetit të ujësjellësit, përfshirë dhe detajet e pusetave të pajisjeve dhe rakorderive të nyjeve, etj;

Specifikimet teknike për zërat e punimeve që do të kryhen;

Preventivin e punimeve mbështetur në manualat teknike të çmimeve në fuqi;

Grafikun e punimeve të detajuar sipas zërave të punës;

Plan organizimin e punimeve dhe ngritjen e kantierit në funksion të mjeteve, që do të jenë pjesë e realizimit të objektit, mbështetur dhe në grafikun e punimeve;

Raportin e vlerësimit të ndikimit në mjedis (VNM);

Liçensë të firmës projektuese, liçensë të ekspertit mjedisor dhe ekstrakt i regjistrit tregtar.

Materialet e sipërcituara duhen dorëzuar fizikisht dhe në formatet përkatëse: dëg, ëord, exel.

FAZA VI: Hartimi i preventivit përfundimtar

Për hartimin e preventivit projektuesi duhet të mbështetet në VKM NR. 629, datët. 15.07.2015 “Për miratimin e manualeve teknike të çmimeve të punimeve të ndërtimit dhe të analizave teknike të tyre”. Për secilin zë punimi, i cili nuk është i përfshirë në këtë manual, projektuesi duhet të dorëzojë analizat/ ofertat përkatëse të çmimeve.

Në hartimin e preventivit, veç të tjerave do të mbahen parasysh sa më lart, lidhur me organizimin e zbatimit me faza, çmimet e referencës sipas akteve ligjore në fuqi, dhe llogaritja e preventivit do të bëhet sipas normave dhe akteve ligjore në fuqi për të siguruar kursimin dhe efikasitetin e përdorimit të fondeve.

Preventivi do të përpilohet sipas formatit/ modelit standart të rekomanduar nga Bashkia Tiranë.

Dorëzimi final, fizik, i projektit të zbatimit, do të konsiderohet ai, i cili do të ketë kaluar të gjitha fazat e mësipërme, dhe në rast se preventivi i projekt-zbatimit do të ketë vlerë të barabartë apo më të madhe se 100,000,000 lekë me t.v.sh., projekti do t’i nënshtrohet opionencës teknike të Institutit të Ndërtimit, sipas afateve përkatëse. (të miratuara përkatësisht nga Këshilli Teknik i Drejtorisë së Përgjithshme të Punëve Publike).

8. Rekomandime për projektuesin

Standarde në Projektim

Projekti do të hartohet në përputhje me të gjitha normat dhe standardet për projektim që parashikon legjisllacioni në fuqi. Projektimi duhet të sigurojë respektimin e standardeve, madje edhe atyre gjatë zbatimit. Është përgjegjësi e Projektuesit saktësia dhe respektimi i të gjitha standardeve dhe normave përkatëse. Projektuesi mund të rekomandojë edhe prezantimin e standardeve të reja, për përafrimin me normat e BE-se, si dhe të praktikave më të mira ndërkombëtare në projektim dhe zbatim. Rekomandimet duhet të përmbajnë elemente të

Studim Projektim “Ndërtim Godina 23 ”.

Dokumenta Standarde të Tenderit - Procedura Shërbim Konsulence

fizibilitetit dhe realizueshmërisë me praktikën shqiptare dhe limitimet për financimin e veprës. Në hartimin e projektit të mbahen parasysh të gjitha normat e miratuar për personat me aftësi të kufizuar, të verbrit, etj. Në projekt të parashikohet infrastruktura e nevojshme për këtë kategori.

Detajet teknike të infrastrukturës për këtë kategori, të jepen nga Projektuesi në Fletë të veçanta të Projektit.

Standarde në paraqitjen e dokumentacionit teknik

Në hartimin dhe paraqitjen e dokumentacionit të projektit, projektuesi të përdorë programet e kërkuara kompjuterike, si dhe të nxitet përdorimi i programeve të reja, më të avancuara të fushës.

9. Organizimi, plani i punës dhe stafi i kërkuar

Projekti do të kryhet në bashkëpunim të ngushtë me Bashkinë e Tiranës. Stafi që kërkohet duhet të mbulojë :

Arkitekt
Inxhinier hidroteknik/ hidraulik
Inxhinier elektrik
Inxhinier mekanik
Inxhinier konstruktiv
Inxhinier topograf
Inxhinier gjeodet
Preventivues
Inxhinier mjedisi
Staf mbështetës për fushat e mësipërme.

10. Paraqitja e vizatimeve.

Vizatimet duhet të paraqiten në format A3, të jenë të lexueshme dhe të përmbajnë si minimum fletët si më poshtë:

- a) Topografinë e gjendjes ekzistuese në të cilën të jenë të azhornuara të gjitha ndërtimet në gjendjen e sotme (me leje dhe pa leje)
- b) Planvendosjen e objektit në Shk 1:100
Planimetria e përgjithshme e objektit në Shk. 1:200; 1:500
Planimetritë e kateve ekzistuese Shk. 1:100, 1:50
Planimetritë e objektit të ri Shk. 1:100; 1:50
Fasadat ekzistuese Shk.1:100
Fasadat e reja në 2D dhe 3D Shk.1:100
Prerjet e godinës (në të dy drejtimet) Shk.1:100
Planin e terrace ose catise Shk.1:100
Planimetria e themeleve Shk.1:100
Prerje të themeleve dhe detajet Shk.1:20; 1:10
Plani i strukturave detaje Shk.1:100; Shk.1:50

Studim Projektim “Ndërtim Godina 23 ”.

Dokumenta Standarde të Tenderit - Procedura Shërbim Konsulence

Planimetritë e mobilimit të shkollës Shk.1:100
Planimetria e rrjetit të kanalizimeve në shkallën Shk. 1: 100
Puseta dhe detaje të tjera të rrjetit të kanalizimeve Shk.1:10, 1:20
Puseta dhe detaje të tjera të rrjetit të ujësjellësit Shk.1:20, 1:10
Skemat aksonometrike të furnizimit me ujë, detaje të pajisjeve hidrosanitare Shk.1:100
Puseta dhe detaje të tjera të rrjetit të ujësjellësit Shk.1:20, 1:10
Planimetria dhe detaje të sistemit të mbrojtjes kundër zjarrit Shk.1:100
Planimetria, aksonometria dhe detaje të sistemit të ngrohjes Shk.1:100
Planimetria e dhomës së kaldajës, konstruksioni, detaje Shk.1:100;1:50
Planimetri dhe detaje për ndriçimin, fiksimin e ndriçuesve në tavan, instalimin e kuadrit kryesor etj. Shk.1:100;1:50
Planimetria e skemës së shpërndarjes së fuqisë në të gjithë objekti, Shk. 1:100
Planimetritë për telefoninë, rrjetin e internetit Shk.1:100; 1:50
Planimetria e ndriçimit të jashtëm dhe detaje të tij Shk.1:100; 1:50
Planimetria e ambienteve sportive dhe ambienteve të gjelbëruara dhe detaje Shk.1:100; 1:50
Planimetria e murit rrethues, tipin dhe detajin e fiksimit të stolave Shk.1:100; 1:50.
Planimetria disiplinimit dhe shkarkimit të ujërave sipërfaqësore dhe detajet përkatëse shk.1:100; 1:50.
Plan qarkullimi i personave me aftësi të kufizuara
Planvendosja e objektit në shkallën 1 : 1000 format A3;
Në fletët e vizatimit të konstruksionit të objektit duhet të jepen dhe tabelat e specifikimit për çdo material, hekur, beton, tulla etj.

11. Raportimi dhe dorëzimi final

Raportet dhe dokumentat duhet të jenë në 5 (pesë) kopje me ngjyra , në gjuhën shqipe. Vizatimet duhet të jenë të lexueshme në formatin “dwg” (AutoCad 2007-2012). Të gjitha materialet do të dorëzohen edhe në soft-copy (në 5 CD).

12. REFERENCAT

Referenca të përgjithshme

- Ligji për arsimin i MAS-it;
- Normat ISO për ndërtimtari;
- Ligjet e tjera të Shqipërisë, duke përfshirë Ligjin për mbrojtjen e mjedisit, Ligjin për planifikimin e territorit, rregulloret për mbrojtje nga zjarri; Ligjin e ndërtimit; Udhëzimi për Kushtet teknike të objekteve ndërtimore për qasjen e personave me aftësi të kufizuara; Rregullore teknike për kursimin e energjisë termike dhe mbrojtjen termike në ndërtesa; kurrikulimi i ri për arsimin e përgjithshëm; projekte të ndryshme standarte për ndërtimin e shkollave në Shqipëri.

Referenca specifike

VKM nr.319, dt 12.04.2017, “Për miratimin e standardeve të projektimit të shkollave”

VKM nr.98, Dt. 06.02.2013, “Për miratimin e listës së Standardeve të Harmonizuara Shqiptare, që kanë karakter referues për prezumimin e konformitetit për produktet e ndërtimit

Normat ISO për ndërtimet.

Studim Projektim “Ndërtim Godina 23 ”.

Dokumenta Standarde të Tenderit - Procedura Shërbim Konsulence

VKM, Nr. 68, datë 15.2.2001, Për “Miratimin e Standardeve dhe të kushteve teknike të projektimit dhe të zbatimit të punimeve të ndërtimit”.

VKM, Nr. 1503, Dt. 19.11.2008, Për miratimin e rregullores “ Për shfrytëzimin e hapësirave nga ana e personave me aftësi të kufizuar”.

Urdhër i Ministrit të Punëve të Brendshme, Nr. 425, Dt. 24.07.2015 “Për pranimin, administrimin e dokumentacionit teknik dhe grafik të projektit të mbrojtjes kundër zjarrit dhe për shpëtimin dhe lëshimin e akteve teknike”

Urdhër i Ministrit të Punëve të Brendshme, Nr. 424, Dt. 24.07.2015 “Për miratimin e rregullave teknike për mbrojtjen nga zjarri dhe për shpëtimin në ndërtimet e destinuara për banim”.

Ligji, Nr. 152/2015 “Për shërbimin e mbrojtjes nga zjarri dhe shpëtimin”.

Ligji, Nr.107/2014, Dt. 31.07.2014 “Për planifikimin e territorit”

Ligji, Nr. 69/2012, Dt.21.06.2012 “Për sistemin arsimor parauniversitar në Republikën e Shqipërisë”.

VKM. Nr. 408, Dt. 13.05.2015 “Për miratimin e rregullores së zhvillimit të territorit”.

VKM. Nr, 626, Dt. 15.07.2015 “Normativat e projektimit të banesave”.

VKM. Nr, 628, Dt. 15.07.2015 “Rregullat teknike të projektimit dhe të ndërtimit të rrugëve”.

VKM. Nr, 691, Dt. 29.07.2015 “Strategjia ndërsektoriale për decentralizimin dhe qeverisjen vendore”.

VKM. Nr.38, Dt. 16.01.2003 “Për miratimin e normave, të rregullave dhe kushteve të projektimit dhe të ndërtimit, të prodhimit dhe ruajtjes së nxehtësisë në ndërtesa”.

Dispozitat normative për Sistemin arsimor parauniversitar. MAS. Tiranë, 2013.

Zevi, B. Architectura-Zevi, Il Nuovissimo Manuale Dell Architetto.

Neufert, E. & P. Architectural Standard

Elektriket

CEI 0-2 Udhëzues për përcaktimin e dokumentacionit

CEI 11-35 Udhëzues për ekzekutimin e kabinave elektrike

CEI 11-1 Impiante elektrike për tensionet alternative më të mëdha se 1 kV.

Studim Projektim “Ndërtim Godina 23 ”.

Dokumenta Standarde të Tenderit - Procedura Shërbim Konsulence

CEI 11-17 Impiante të Prodhimit, Transportit dhe Shpërndarjes së energjisë elektrike, Linjat elektrike.

CEI 11-20 Impiante të Prodhimit të energjisë alternative, grupet e elektrogjeneratorëve të lidhur në rrjete të kategorisë I dhe II.

CEI 11-25 Rrymat e lidhjes së shkurtër, në sistemet trefazore alternative. Llogaritjet e tyre.

CEI 11-26 Rrymat e lidhjes së shkurtër, llogaritja e efekteve. Definicione dhe metoda e llogaritjeve.

CEI 17-13/1 Siguria e pajisjeve të manovrimit në tension të ulët (Kwadrot e tensionit të ulët)

CEI 31-30, 31/33, 31/35 Konstruksionet elektrike të pajisjeve të instaluar në zona me mundësi eksplozioni nga prezenca e gazit. Klasifikimi i zonave të rrezikshme.

CEI 64-8/1 Përdorimi i impianteve elektrike në tensione nominale jo më të mëdha se 1000 V alternativ dhe 15000 V të vazhduar.

CEI 81-10/1-4 Mbrojtja nga shkarkimet atmosferike (rrufe).

CEI 103-1/1 a 103.1/16 Impiantet telefonike të brendshme.

UNI EN 12464-I Sistemet e ndriçimit të brendshëm, të posteve të punës.

UNI Standard 9795 - Sistemet fikse të zbulimit dhe sinjalizimit automatik dhe alarmit të zjarrit.

UNI EN 1838 Pajisjet e ndriçimit, Ndriçimi i emergjencës.

CEI EN 50173-1 Teknologjia e informacionit- Sistemet e kabllimit të përgjithshëm, - Planifikime dhe kriteret e instalimeve brenda ambienteve të brendshme.

IEC 60076-11 Përdorimi i transformatorëve trefazorë të thatë .

IEC 103-1 / N PABX central.

60617/1-2 Simbolet CEI EN – Grafikat e përdorura për diagrame etj.

CEI 3-8 Shkurtime dhe simbole për skicat në plane.

CEI Përdoruesit elektrikë 64-8/1-2-3-etj.

CEI / UNI Të produkteve që aplikohen për projektimin, ndërtimin, testimin në fabrikë dhe instalimin e materialeve, komponentëve dhe pajisjet elektrike.

Mekaniket

| | |
|----------------|---|
| UNI/EN 12845 | Norma të përgjithshme për mbrojtjen nga zjarri; |
| UNI 10779 | Rrjeti i hidranteve. Projektimi, instalimi dhe përdorimi; |
| EN 671 | Sistemet fikse të mbrojtjes nga zjarri. Tubacionet fleksibël antizjarr; |
| EN 54-1 | Sistemi i detektimi dhe i alarmit të sistemit – Hyrje; |
| EN 54-3 | Sistemi i detektimi dhe i alarmit të sistemit – Pajisjet e alarmit; |
| EN 12723 | Pompat – Terma të përgjithshme të pompave dhe instalimeve |
| EN 60529 | Shkalla e mbrojtjes (Kodi IP) (IEC 60529:1989); |
| ISO 65 | Tuba çeliku me filetimit në përputhje me Standardin ISO 7-1; |
| EN 12094 | Sisteme të shuarjes me gaz; |
| EN 12094 | Sisteme të shuarjes me gaz; |
| EN 1356 | Sistem të shuarjes me shkumë; |
| UNI 9994-1 | Bombolat portative; |
| UNI EN 12416-2 | Impiantet me pluhur; |
| UNI EN 13565-2 | Impiantet me shkumë; |
| UNI ISO 15779 | Sistemet e shuarjes me aerosol. |

Konstruktive

EC0 Bazat e projektimit të strukturave

EC1 Ngarkesat në struktura

EC2 Projektimi i strukturave b/a

EC7 Projektimi gjeoteknik

EC8 Projektimi sizmik i strukturave.

Kushtet teknike të projektimit KTP -1978

Kushtet teknike të projektimit për ndërtimet antisizmike KTP-N.2-89

13. TERMAT E PERDORURA

Termtat e përdorura në këtë detyrë projektimi i referohen terminologjisë së përcaktuar në Ligjin Nr. 69/2012, Dt.21.06.2012 “Për sistemin arsimor parauniversitar në Republikën e Shqipërisë”.

Termtat arkitekturale/të inxhinierisë

Komoditeti akustik: Kushtet akustike në të cilat shkolla dhe shfrytëzuesit e saj mund të veprojnë me efikasitetin maksimal.

Hapësirat administrative: Hapësirë fizike e shkollës e dedikuar për aktivitete administrative.

Hapësirat e qarkullimit: Hapësirë e caktuar për qarkullimin horizontal dhe vertikal brenda ndërtesës, si hollët e hyrjes, korridoret dhe shkallët.

Komoditeti klimatik: Kushtet mjedisore në të cilat shkolla dhe shfrytëzuesit e saj mund të veprojnë me efikasitetin maksimal.

Hapësirat arsimore: Hapësira fizike e shkollës e cila i dedikohet aktiviteteve edukative.

Mjedisi higjienik: Kushtet e përgjithshme të higjienës në shkollë që ndikojnë në nivelin e komoditetit dhe shëndetin e shfrytëzuesve dhe varen nga kushtet fizike të ndërtesave sanitare, furnizimi me ujë, rezervat e ujit dhe sistemi i largimit dhe trajtimit të ujërave të zeza të cilat mundësojnë që ndërtesa shkollore të funksionon në mënyrë efikase dhe të sigurt.

Orientimi: Orientimi i ndërtesës shkollore (pjesa e hapësirave arsimore), që ndikohet nga faktorët natyrorë klimatikë, si dielli dhe drejtimi i erës.

Lokacioni i ndërtesës shkollore: Sipërfaqja e tokës brenda së cilës janë të vendosura ndërtesat arsimore.

Hapësirat ndihmëse: Hapësirat fizike në ndërtesë shkollore të dedikuara për mbështetje të aktiviteteve arsimore dhe ato administrative.

Shtojca 11

[Shtojcë për t'u plotësuar nga Autoriteti/Enti Kontraktor]

FORMULAR I I KRITEREVE TË PËRZGJEDHJES/KUALIFIKIMIT

1. KRITERET E PËRGJITHSHME TË PËRZGJEDHJES/ KUALIFIKIMIT

Ofertuesi deklaron se:

- a) është i regjistruar në regjistrin tregtar sipas legjislacionit të vendit ku ushtron aktivitetin, ose sipas legjislacionit të posaçëm në rastin e një organizate jofitimprurëse, ka në fushën e veprimtarisë objektin e prokurimit, dhe ka statusin aktiv;
- b) nuk është në proces falimentimi (status aktiv);
- c) nuk është dënuar për ndonjë veprë penale, në përputhje me nenin 76/1 të LPP-së;
- ç) personi (personat) që veprojnë si anëtar i organit administrativ, drejtori ose mbikëqyrësi, aksioneri ose ortaku, ose që ka fuqi përfaqësuese, vendimmarrëse ose kontrolluese brenda Operatorit Ekonomik, nuk është i dënuar ose nuk ka qenë i dënuar nga një vendim i gjykatës i formës së prerë për çdo veprë penale, të përcaktuar në nenin 76/1 të LPP-së;
- d) nuk është dënuar me vendim gjyqësor të formës së prerë në lidhje me veprimtarinë profesionale;
- dh) nuk ka pagesa të pashlyera të taksave dhe kontributeve të sigurimeve shoqërore, ose ndodhet në një prej kushteve të parashikuara në nenin 76/2 të LPP-së;
- e) ka paguar energjinë elektrike dhe plotëson kërkesat që burojnë nga legjislacioni në fuqi. Ky informacion kërkohet për Operatorët Ekonomikë, të cilët operojnë në territorin e Republikës së Shqipërisë.
- f) nuk është në kushtet e konfliktit të interesit, sipas legjislacionit në fuqi;
- g) ushtron veprimtarinë në përputhje me legjislacionin përkatës mjedisor, social dhe të punës;
- gj) ka paraqitur një Ofertë të pavarur, sipas kërkesave të legjislacionit në fuqi;
- h) kryen aktivitetin në përputhje me kërkesat e legjislacionit në fuqi.
- i) nuk ka në cilësinë e anëtarit të organit të administrimit, drejtues ose mbikëqyrës i atij, aksionar ose ortak, ose me kompetenca përfaqësuese, vendimmarrjeje ose kontrolluese brenda tij persona të cilët janë/kanë qenë në këtë cilësi në një operator ekonomik të përjashtuar nga e drejta për të përfituar fonde publike, me vendim të Agjencisë së Prokurimit Publik, gjatë kohës që ky vendim është në fuqi.

Studim Projektim “Ndërtim Godina 23 ”.

Dokumenta Standarde të Tenderit - Procedura Shërbim Konsulence

Nëse gjuha e përdorur në procedurë është gjuha shqipe, atëherë dokumentet e gjuhës së huaj duhet të shoqërohen nga një përkthim i noterizuar në shqip.

Këto kritere duhet të përmbushen me paraqitjen e Formularit Përmbledhës të Vetëdeklarimit të operatorit ekonomik në ditën e hapjes së Ofertës, sipas Shtojcës 12.

Në rast bashkimi të operatorëve ekonomikë, secili anëtar i grupit duhet të paraqesë Vetëdeklarimin e lartpërmendur.

Në rast se operatori ekonomik ofertues do të mbështetet në kapacitetet e subjekteve të tjera, Vetëdeklarimi i lartpërmendur duhet të paraqitet edhe nga subjekti mbështetës.

Kriteret e Përgjithshme të Pranimit nuk duhet të ndryshohen nga Autoritetet/Entet Kontraktore.

Në çdo rast, Autoriteti/Enti Kontraktor ka të drejtë të kryejë verifikimet e nevojshme për vërtetësinë e informacionit të deklaruar nga Operatori Ekonomik, për sa më sipër.

- Nëse oferta paraqitet nga një bashkim Operatorësh Ekonomikë, do të paraqitet:

Marrëveshje bashkëpunimi ndërmjet Operatorëve Ekonomikë, ku caktohet përfaqësuesi, përqindja e pjesëmarrjes në bashkim, dhe elementët që merr përsipër të realizojë secili prej anëtarëve të bashkimit⁴.

- Nëse, një operator ekonomik dëshiron të mbështetet në kapacitetet e subjekteve të tjera, ai i vërteton autoritetit ose entit kontraktor se do të ketë në dispozicion burimet e nevojshme, duke dorëzuar një angazhim me shkrim të këtyre subjekteve për këtë qëllim.

2. KRITERET E VEÇANTA TË KUALIFIKIMIT

1. Ofertuesi duhet të paraqesë:

a. Formularin Përmbledhës të Vetëdeklarimit, sipas shtojcës 12

b. Sigurimin e Ofertës, sipas Shtojcës 5;

c. Vërtetim që konfirmon shlyerjen e të gjitha detyrimeve të maturuara të energjisë elektrike të kontratave të energjisë që ka operatori ekonomik që është i regjistruar në Shqipëri. (Kjo kërkesë do të konsiderohet e përmbushur gjatë fazës së ofertimit me plotësimin e formularit të vetëdeklarimit.

Shënim: Operatorët ekonomik të kualifikuar të fazes së parë (lista e shkurtër), duhet të dorëzojnë pranë AK, të gjithë dokumentacionin provues për vetëdeklarimet të paraqitura në formularin përmbledhës të vetëdeklarimit si dhe dokumentet e tjera shoqëruese të ofertës, të dorëzuara në rrugë elektronike.

⁴ Në këtë marrëveshje nuk duhet të përcaktohet përqindja e shërbimeve të secilit anëtar, por fushat/ekspertizat e marra përsipër për tu realizuar.

2. Ofertuesi duhet të paraqesë:

2.1 Kapacitetin profesional të operatorëve ekonomikë:

- a. Sipas pikes 1 te shtojces 11 (Kriteret e Pergjithshme per Kualifikim).

2.2 Kapaciteti ekonomik dhe financiar:

2.2.1. Operatori Ekonomike duhet të paraqesë kopje të çertifikuara të bilanceve pozitive të 3 (tre) viteve të fundit ushtrimore (**2020, 2021,2022**) të konfirmuara nga autoritetet përkatëse, ne te cilat duhet te rezultojë se nuk ka dale me humbje te pakten ne dy vite te njepasnjeshem. Në rast se operatori ekonomik është në kushtet e përcaktimeve të nenit 41, të ligjit nr.10091, datë 05.03.2009, atëherë bilancet duhet të shoqërohen edhe me raportet e auditimit ligjor të pasqyrave financiare vjetore, të kryera, nga auditues ligjorë ose shoqëri audituese.

Shënim: Akt Ekspertiza e Ekspertit Kontabël të Autorizuar, duhet të paraqitet nga O.E vetëm në rastin kur janë në kushtet e përcaktimeve të nenit 41, gërma “c” të Ligjit nr. 10091, datë 05.03.2009 “Për auditimin ligjor, organizimin e profesionit të ekspertit kontabël të regjistruar dhe të kontabilistit të miratuar”, i ndryshuar, ku parashikohet se: “Personat juridikë që detyrohen për auditimin ligjor të pasqyrave financiare detyrohen të kryejnë auditimin ligjor të pasqyrave financiare vjetore, përpara publikimit të tyre, nga eksperte kontabël ose shoqëri audituese: "c) shoqëritë me përgjegjësi të kufizuar, të cilat zbatojnë për raportimin financiar standardet kombëtare të kontabilitetit, kur, në mbyllje të periudhës kontabël, **për dy vite radhazi, tejkalojnë dy prej tre treguesve të mëposhtëm:** i) totali i aktiveve të bilancit, në mbyllje të periudhës kontabël përkatëse, arrin ose e kalon shumën prej 50 milionë lekësh; ii) shuma e të ardhurave nga veprimtaria ekonomike (qarkullimi) në atë periudhë kontabël arrin ose e kalon shumën prej 100 milionë lekësh; iii) ka, mesatarisht, 30 të punësuar gjatë periudhës kontabël”.

2.2.2. Për të provuar kapacitetet financiare dhe ekonomike operatorët ekonomikë duhet të paraqesin vërtetim për xhiron vjetore për vitet financiare 2020,2021,2022 ku vlera e xhiros për të paktën një nga vitet e periudhës së kërkuar duhet të jetë jo më e vogël se 40% të vlerës së parashikuar të kontratës objekt prokurimi.

Në cdo rast AK ka të drejtë të kryejë verifikimet e nevojshme mbi vërtetësinë e informacionit të deklaruar nga operatori ekonomik ose ti kërkojë operatorit ekonomik sqarime dhe dokumente mbështetëse për këto sqarime.

2.2.3 Vetëdeklarim për shlyerjen e taksave vendore të parashikuara nga Pushteti Vendor për vitin 2023, sipas kësteve, sipas Ligjit Nr.9632 datë 30.10.2006 “Për sistemin e taksave

Studim Projektim “Ndërtim Godina 23 ”.

Dokumenta Standarde të Tenderit - Procedura Shërbim Konsulence

vendore”, i ndryshuar, nëpërmjet paraqitjes së formularit përmbledhës të vetëdeklarimit, sipas shtojcës 12.

Në rastet e bashkimit të operatorëve ekonomikë, çdo anëtar i grupit duhet të dorëzojë vërtetimin lëshuar nga Autoriteti përkatës në të cilën është regjistruar sipas QKB.

Për përmbushjen e këtij kriteri, operatorët ekonomikë duhet të vetëdeklarojnë se ka paguar detyrimet e taksave vendore për vitin 2022 sipas kësteve të parashikuara në ligjin nr.9632, datë 30.10.2006 në formularin përmbledhës të vetëdeklarimit të DST-së objekt prokurimi.

Në cdo rast AK ka të drejtë të kryejë verifikimet e nevojshme mbi vërtetësinë e informacionit të deklaruar nga operatori ekonomik ose ti kërkojë operatorit ekonomik sqarime dhe dokumente mbështetëse për këto sqarime.

Shënim: Operatorët ekonomik te kualifikuar te fazes se pare (lista e shkurtër), duhet te dorezojnë pranë AK, të gjithë dokumentacionin provues për vetëdeklarimet te paraqitur në formularin përmbledhës të vetëdeklarimit si dhe dokumentet e tjera shoqëruese të ofertës, të dorëzuara në rrugë elektronike.

2.3 Kapaciteti teknik:

Shërbime të ngjashme të realizuara gjatë tre viteve të fundit nga data e shpalljes së njoftimit të kontratës, me vlerë jo më të vogël se 40 % e vlerës së përlllogaritur të kontratës që prokurohet.

- a) Për përvojën e mëparshme të realizuar me sektorin publik, operatori ekonomik do ta vërtetojë këtë shërbim duke paraqitur kontratën përkatëse, vërtetim për realizimin e plotë dhe te suksesshëm të kesaj kontrate.
- b) Kur shërbimi i ngjashëm është realizuar me subjekte private, Operatori ekonomik do ta vërtetojë këtë shërbim duke paraqitur faturat tatimore perkatese, të plotësuar sipas kërkesave të legjislacionit në fuqi, dhe të deklaruar në organet tatimore, ku shënohen datat, shumat dhe shërbimet e realizuara.

Në rastin e procedurave të prokurimit “Shërbim konsulence”, si përvojë e mëparshme për shërbimet e ngjashme me objektin e prokurimit do të njihen dhe/ose shërbimet e ngjashme me fushat përkatëse të ekspertizës, pjesë e objektit të prokurimit.

2.3.1 Liçensa profesionale të operatorit ekonomik (e vlefshme) për projektim (lëshuar nga MZHUT ose nga Institucioni i Autorizuar sipas legjislacionit në fuqi për dhënien e licensave profesionale në fushën e studimit e projektimit në ndërtim), ku të përfshihen kategorite:

2. PROJEKTUES ARKITEKT

b-2) Objekte arsimore;

c- Projektim interiere;

d- Projektim peisazhi, sistemim sipërfaqe te gjelberta, lulishte e parqe.

3. PROJEKTUES KONSTRUKTOR

Studim Projektim “Ndërtim Godina 23 ”.

Dokumenta Standarde të Tenderit - Procedura Shërbim Konsulence

b-1) Objekte civile - industriale - turistike mbi 5 kate.

4. PROJEKTUES INSTALATOR

- a) Projektim te instalimeve hidro-termosantare;
- b) Projektim te instalimeve termoteknike- kondicionimi, si dhe te impianteve te prodhimit te energjise termike nga burime te rinovueshme
- c) Projektim te linjave e rrjeteve elektrike, per objekte civile e industriale;
- f) Projektim te sistemeve kundra zjarrit.;
- h) Projektimi i impianteve ngritese e transportuese (ashensore, shkalle levizese, etj.);
- j) Projektim te rrjeteve te telefonise, citofonise, fonise, internetit, TV, access kontroll, CCTV, sistemet e alarmit, sistemet e dedektimit te zjarrit, etj., per objektet civile dhe industriale.

5. PROJEKTUES VEPRA HIDRAULIKE

- b) Projektim furnizim me ujë – kolektorë shkarkimi.

8. PROJEKTUES GJEODET

- a) Rilevime inxhinierike
- b) Rilevime inxhinierike kadastrale
- c) Sistemet GIS

9. STUDIM GJEOLIGO INXHINIERIK - HIDROGJEOLOGJIK

- b) Studim/vlerësim gjeologo-inxhinierik i truallit për objekte civile - ekonomike mbi 5 kate.

10. PROJEKTIMI I IMPIANTËVE TË PRODHIMIT DHE SHPËRNDARJES SË ENERGJISË ELEKTRIKE

- e) Projektim kabina elektrike të rrjetit shpërndarës – linja të tensionit të ulët – të mesëm.

12. STUDIME TË SIZMOLOGJISË INXHINIERIKE

- b) Studime/vlerësime gjeologo-sizmike për trojet ku ndërtohen objektet civile, sociale e kulturore.

(Për Operatorët e huaj të bëhet njehsimi i licencës profesionale që disponojnë nga vendi i origjinës pranë institucionit përkatës, në plotësim të licencave profesionale të kërkuara për ekzekutimin e kontratës).

*Sqarim: Për licencat e lëshuara pas hyrjes në fuqi të Vendimit nr.943, datë 28.12.2016 “Për disa ndryshime dhe shtesa në vendimin nr.759, datë 12.11.2014, të Këshillit të Ministrave ‘Për licencimin profesional të individëve dhe personave juridike që do të ushtrojnë veprimtari në fushën e studimit e projektimit në ndërtim dhe mbikqyrjes e kolaudimit të punimeve të zbatimit në ndërtim”, Operatori ekonomik pjesëmarrës duhet të paraqesë **Liçensa profesionale të shoqërisë (e vlefshme) për projektim (leshuar nga MZHUT** ose institucione të tjera të autorizuara sipas legjislacionit në fuqi për dhënien e licensave profesionale në fushën e studim projektimit në ndërtim), e vlefshme, ku të përfshihen kategoritë e mësipërme me ndryshimet përkatëse në emërtesë.*

2.3.2 Operatori Ekonomik duhet te ketë si drejtues teknik ne Licensen e Shoqerise stafin si më poshtë dhe te jenë te perfshirë ne listpagesën e shoqërisë për muajin e fundit te deklaruar:

- 1 (nje) Arkitekt;
- 1(nje) Inxhinier Ndertimi
- 1 (nje) Inxhinier Hidroteknik;
- 1 (nje) Inxhinier Gjeodet;
- 1 (nje) Inxhinier Gjeolog
- 1 (nje) Inxhinier Elektrik;
- 1 (nje) Inxhinier Mekanik;

Per stafin e mesiperm Operatori Ekonomik duhet te paraqese:

Kontratrat individuale te punes (të vlefshme), Licencat profesionale, Diplomë .

Një projektues nuk duhet të jetë i angazhuar njëkohësisht në stafin e dy shoqërive që marrin pjesë në procedurën e prokurimit.

Stafi i angazhuar të paraqesë shtojcen 7 deklaratë disponueshmërie për kryerjen e shërbimeve që ka marrë përsipër të realizojë.

Shënim: Sqarojmë se në përmbushjen e kriterit të sipërcituar, operatorët ekonomik ofertues duhet të paraqesin formularin e vetëdeklarimit sipas shtojcës nr.12, ku të deklarohet disponimi i punonjësit të sipërcituar.

Në cdo rast AK ka të drejtë të kryejë verifikimet e nevojshme mbi vërtetësinë e informacionit të deklaruar nga operatori ekonomik ose ti kërkojë operatorit ekonomik sqarime dhe dokumente mbështetëse për këto sqarime.

Shënim: Operatoret ekonomik te kualifikuar te fazes se pare (lista e shkurtër), duhet te dorezojnë pranë AK, të gjithë dokumentacionin provues për vetëdeklarimet te paraqitur në formularin përmbledhës të vetëdeklarimit *si dhe dokumentet e tjera shoqëruese të ofertës, të dorëzuara në rrugë elektronike.*

2.3.3 Operatori Ekonomik ofertues duhet te kete si staf mbështetës si më poshtë:

- 1 (nje) Arkitektë;
- 1 (nje) Inxhinierë Ndërtimi Profili Strukturist;
- 1 (nje) Inxhinier Mjedisi;
- 1 (një) Inxhinier Gjeodet/Markshajder/Topograf
- 1 (një) Inxhinier Hidroteknik;
- 1 (një) Inxhinier IT/Telekomunikacion/Elektronik/Sistemesh.

- 1 (një) punonjës të pajisur me certificate lëshuar nga Ministria e Mjedisit për Vlerësimin e Ndikimit në Mjedis.

Per punonjësit e mesiperm Operatori Ekonomik duhet te paraqese:

Kontratat individuale te punes (të vlefshme), Diplomë, CV

Një projektues nuk duhet të jetë i angazhuar njëkohësisht në stafin e dy shoqërive që marrin pjesë në procedurën e prokurimit.

Stafi i angazhuar të paraqesë shtojcën 7 deklaratë disponueshmërie për kryerjen e shërbimeve që ka marrë përsipër të realizojë.

Shënim: Sqarojmë se në përmbushjen e kriterit të sipërcituar, operatorët ekonomik ofertues duhet të paraqesin formularin e vetëdeklarimit sipas shtojcës nr.12, ku të deklarohet disponimi i punonjësve të sipërcituar.

Në cdo rast AK ka të drejtë të kryejë verifikimet e nevojshme mbi vërtetësinë e informacionit të deklaruar nga operatori ekonomik ose ti kërkojë operatorit ekonomik sqarime dhe dokumente mbështetëse për këto sqarime.

Shënim: Operoret ekonomik te kualifikuar te fazes se pare (lista e shkurtër), duhet te dorezojnë pranë AK, të gjithë dokumentacionin provues për vetëdeklarimet te paraqitur në formularin përmbledhës të vetëdeklarimit *si dhe dokumentet e tjera shoqëruese të ofertës, të dorëzuara në rrugë elektronike.*

2.3.4. Një listë të personelit kryesor dhe stafit mbështetës ku të specifikohen emrat dhe profili , që do të angazhohen në këtë objekt prokurimi.

2.3.4 Operatori Ekonomik ofertues duhet të ketë në stafin e tij të paktën **17 (shtatëmbëdhjetë) punonjës** për muajin fundit të deklaruar, të vërtetuar me:

- a) Vërtetim të lëshuar nga Administrata Tatimore, ku të specifikohet numri i punonjësve për periudhen e fundit të deklaruar
- b) Listpagesat e punonjesve te konfirmuara nga autoritetet perkatese sipas formatit qe kerkohet nga legjislacioni ne fuqi per per periudhen e fundit të deklaruar.

Shënim: Sqarojmë se në përmbushjen e kriterit të sipërcituar, operatorët ekonomik ofertues duhet të paraqesin formularin e vetëdeklarimit sipas shtojcës nr.12, ku të deklarohet disponimi i punonjësve të sipërcituar.

Në cdo rast AK ka të drejtë të kryejë verifikimet e nevojshme mbi vërtetësinë e informacionit të deklaruar nga operatori ekonomik ose ti kërkojë operatorit ekonomik sqarime dhe dokumente mbështetëse për këto sqarime.

Shënim: Operoret ekonomik te kualifikuar te fazes se pare (lista e shkurtër), duhet te dorezojnë pranë AK, të gjithë dokumentacionin provues për vetëdeklarimet te paraqitur në formularin përmbledhës të vetëdeklarimit *si dhe dokumentet e tjera shoqëruese të ofertës, të dorëzuara në rrugë elektronike.*

Studim Projektim “Ndërtim Godina 23 ”.

2.3.5 Operatori ekonomik ofertues duhet të jete i pajisur dhe të paraqese Certifikatat te pershtatshme **ose ekuivalentet e tyre** per objektin e prokurimit si me poshte:

- a) ISO 9001: 2015, Per menaxhimin e cilesise;
- b) ISO 14001: 2015, Per menaxhimin e cilesise se mjedisit;
- c) ISO 18001-2007, ekuivalente me ISO 45001-2018 (e vlefshme). Sistemi i Menaxhimit për Shëndetin dhe Sigurinë në Punë;
- d) PAS 99:2012, Sistemi i Menaxhimit të Integruar

Shënim: Në rastet e Bashkimit te Operatoreve ekonomik çdo anëtar i grupit duhet të paraqese certifikatën e mësipërme në bazë të zërave të marrë përsipër të realizoje sipas marrëveshjes së bashkëpunimit.

2.3.6 Operatori Ekonomik duhet të ketë në pronësi ose me qera:

- *1(një) Pajisje për matjet gjeodezike GPS;*
- *1(një) Pajisje për matjet gjeodezike Total Station.*

Për plotësimin e kësaj kërkesë duhet të paraqitet një dokument i cili vërteton pronësinë ose aktin e marrjes me qera të tyre si dhe skeda teknike e këtyre pajisjeve.

Shënim: Sqarojmë se në përmbushjen e kriterit të sipërcituar, operatorët ekonomik ofertues duhet të paraqesin formularin e vetëdeklarimit sipas shtojcës nr.12 ku të deklarohet disponimi i mjeteve

Në cdo rast AK ka të drejtë të kryejë verifikimet e nevojshme mbi vërtetësinë e informacionit të deklaruar nga operatori ekonomik ose ti kërkojë operatorit ekonomik sqarime dhe dokumente mbështetëse për këto sqarime.

Shënim: Operoret ekonomik te kualifikuar te fazes se pare (lista e shkurtër), duhet te dorezojnë pranë AK, të gjithë dokumentacionin provues për vetëdeklarimet te paraqitur në formularin përmbledhës të vetëdeklarimit *si dhe dokumentet e tjera shoqëruese të ofertës, të dorëzuara në rrugë elektronike.*

Kërkesa të tjera të veçanta për kualifikim

- Operatori ekonomik ofertues në përlllogaritjen e ofertës (**Faza II**), duhet ti referohet njoftimit të bërë me Nr. 5585 Prot. datë 25.07.2017 të Agjensisë së Prokurimit Publik ”Rekomandim mbi mënyrën e përcaktimit të tarifave minimale të specifikuara në Vendimin e Këshillit të Ministrave Nr.354 datë 11.05.2016 ”Për miratimin e manualit të tarifave për shërbime në planifikim territori, projektim, mbikëqyrje dhe kolaudim”.

Studim Projektim “Ndërtim Godina 23 ”.

Dokumenta Standarde të Tenderit - Procedura Shërbim Konsulence

Mospërgatitja e ofertës sipas bazës ligjore të sipërpërmendur përbën shkak për skualifikim pasi ajo duhet të jete brenda kufijve të vleres minimale dhe maksimale të lejuar në kuptim të nenit 7/1 të VKM nr 354, datë 11.05.2016 ”Për miratimin e manualit të tarifave për shërbime në planifikimin të territorit, projektim, mbikeqyrje dhe kolaudim”.

Në rastet e bashkimit të konsulentëve, kriteret e veçanta të kualifikimit plotësohen bashkarisht nga i gjithë bashkimi.

Të gjitha dokumentet duhet të jenë origjinale ose kopje të noterizuara.

Rastet e mosparaqitjes së një dokumenti, ose dokumente false dhe të pasakta, konsiderohen kushte për skualifikim.

Studim Projektim “Ndërtim Godina 23 ”.

Dokumenta Standarde të Tenderit - Procedura Shërbim Konsulence

Shtojca 12

(Shtojcë për tu paraqitur nga operatori ekonomik)

FORMULARI PËRMBLEDHËS I VETËDEKLARIMIT

I.Unë i nënshkruari _____ në cilësinë e _____ të operatorit ekonomik
_____ deklaroj nën përgjegjësinë time të plotë që:

A. Pjesa I: Informacion në lidhje me Operatorin Ekonomik

| Identifikimi | Përgjigjja |
|---|------------|
| Emri i operatorit ekonomik: (Ju lutemi renditni të gjithë operatorët ekonomikë nëse jeni një BOE. Ju lutemi tregoni rolin e operatorit ekonomik në BOE | ----- |
| Numri NIPT/et: | ----- |
| Adresa postare: Qyteti / qyteti; Kodi postar | ----- |
| Përfaqësuesi (emri): | ----- |
| Telefoni: | ----- |
| E-mail: | ----- |

B: DEKLARATË

Për nënkontraktorët dhe subjektet në kapacitetet, e të cilave do të mbështetet Operatori Ekonomik (nëse është e zbatueshme).

Studim Projektim “Ndërtim Godina 23 ”.

Dokumenta Standarde të Tenderit - Procedura Shërbim Konsulence

Në cilësinë e operatorit ekonomik, deklaroj nën përgjegjësinë time të plotë se:

- **Informacione për nënkontraktorin**

| Emri i nënkontraktorit të propozuar | NIPT –i | Përqindja e nënkontraktimit | Shërbimet për t’u nënkontraktuar |
|-------------------------------------|---------|-----------------------------|----------------------------------|
| | | | |
| | | | |
| | | | |

- **Informacion mbi subjektet mbi kapacitetin, e të cilëve do të mbështetet operatori ekonomik**

| Emri (at) e subjekteve | NIPT-i | Lloji i kapacitetit për të cilin do të mbështetet operatori ekonomik | Specifiko konkretisht kapacitetin/et |
|------------------------|--------|--|--------------------------------------|
| | | | |
| | | | |
| | | | |

Pjesa II: Shkaqet e përjashtimit

A: DEKLARATA PËR PËRMBUSHJEN E KRITEREVE TË PËRGJITHSHME TË KUALIFIKIMIT

| Deklarata |
|---|
| Operatori ekonomik është i regjistruar në regjistrin tregtar sipas legjislacionit të vendit ku ushtron aktivitetin, ose sipas legjislacionit të posaçëm në rastin e një organizate jofitimprurëse, ka në fushën e veprimtarisë objektin e prokurimit, dhe ka statusin aktiv. <i>Sqarime nëse vlerësohet e nevojshme</i> _____ |
| Operatori ekonomik nuk është dënuar për ndonjë nga veprat penale të parashikuara në nenin 76/1 të LPP-së ose ka qenë i dënuar dhe ka kaluar një periudhë 5-vjeçare nga data e ekzekutimit të dënimit, nëse nuk është përcaktuar një periudhë tjetër nga gjykata, sipas parashikimeve të nenit 76 të LPP-së. <i>Sqarime nëse vlerësohet e nevojshme</i> _____ |
| Personi / personat në cilësinë e anëtarit të organit administrativ, drejtorit ose mbikëqyrësit, si |

Studim Projektim "Ndërtim Godina 23".

Dokumenta Standarde të Tenderit - Procedura Shërbim Konsulence

aksionar ose si ortak, ka ose kompetenca përfaqësuese, vendimmarrëse ose kontrolluese brenda operatorit ekonomik, si më poshtë:

etj.

nuk janë të dënuar me vendim gjyqësor të formës së prerë për ndonjë nga veprat penale të përcaktuara në nenin 76/1 të LPP-së ose kanë qenë të dënuar dhe ka kaluar një periudhë 5-vjeçare nga data e ekzekutimit të dënimit, nëse nuk është përcaktuar një periudhë tjetër nga gjykata, sipas parashikimeve të nenit 76 të LPP-së, etj.

Sqarime nëse vlerësohet e nevojshme _____

Operatori ekonomik nuk është dënuar me vendim gjyqësor të formës së prerë për vepra që lidhen me veprimtarinë profesionale.

Sqarime nëse vlerësohet e nevojshme _____

Operatori ekonomik nuk është në proces falimentimi (statusi aktiv).

Sqarime nëse vlerësohet e nevojshme _____

Operatori Ekonomik ka paguar të gjitha detyrimet për taksat dhe kontributet e sigurimeve shoqërore, sipas legjislacionit në fuqi, ose ndodhet në një nga rastet e parashikuara në nenin 76/2 të LPP-së.

Sqarime nëse vlerësohet e nevojshme _____

Operatori ekonomik ka paguar të gjitha detyrimet e energjisë elektrike, për të gjitha adresat e ushtrimit të aktivitetit, sipas legjislacionit përkatës në fuqi.

Ky informacion kërkohet për operatorët ekonomikë, të cilët operojnë në territorin e Republikës së Shqipërisë.

Sqarime nëse vlerësohet e nevojshme _____

Operatori ekonomik ushtron aktivitetin e tij në zbatimin e kërkesave ligjore në fuqi.

Sqarime nëse vlerësohet e nevojshme _____

Studim Projektim “Ndërtim Godina 23 ”.

Dokumenta Standarde të Tenderit - Procedura Shërbim Konsulence

Operatori ekonomik nuk është në listën e operatorëve ekonomikë të ndaluar për të fituar kontrata publike në përputhje me nenin 78 të LPP-së.

Operatori ekonomik nuk ka në cilësinë e anëtarit të organit të administrimit, drejtues ose mbikëqyrës i atij, aksionar ose ortak, ose me kompetenca përfaqësuese, vendimmarrjeje ose kontrolluese brenda tij persona të cilët janë /kanë qenë në këtë cilësi në një operator ekonomik të përjashtuar nga e drejta për të përfituar fonde publike, me vendim të Agjencisë së Prokurimit Publik, gjatë kohës që ky vendim është në fuqi.

Sqarime nëse vlerësohet e nevojshme _____

B: DEKLARATA Për Dorëzimin e Ofertave të Pavarura

Ne cilësinë e përfaqësuesit të operatorit ekonomik, në mbështetje të Ligjit Nr. 162, datë 23.12.2020 “Për prokurimin publik”, si dhe në mbështetje të Ligjit Nr.9121/2003 “Për mbrojtjen e konkurrencës”, bëj këtë deklaram dhe garantoj se deklaratat e mëposhtme janë të vërteta dhe të plota në çdo aspekt:

1. Unë kam lexuar dhe kuptuar përmbajtjen e kësaj Deklarate;
2. Unë kuptoj që oferta e paraqitur do të s’kualifikohet dhe/ose përjashtohet nga fitimi i kontratave publike, nëse kjo Deklaratë vërtetohet se nuk është e plotë dhe / ose e saktë në çdo aspekt;
3. Unë jam i autorizuar nga Ofertuesi të firmos këtë Deklaratë dhe të paraqes ofertë në interes të Ofertuesit;
4. Çdo person, firma e të cilit shfaqet në dokumentacionin e ofertës, është i autorizuar nga Ofertuesi për të përgatitur dhe për të nënshkruar ofertën në interes të Ofertuesit;
5. Për qëllim të kësaj deklarate dhe ofertës së paraqitur, unë kuptoj që fjala “konkurrentë” nënkupton çdo operator tjetër ekonomik, të ndryshëm nga Ofertuesi, të paraqitur ose jo si bashkim operatorësh ekonomik, që:
 - a) paraqesin një ofertë në përgjigje të Njoftimit të Kontratës dhe/ose të Ftesës për Ofertë, të bërë nga Autoriteti Kontraktor;
 - b) është një ofertues i mundshëm, i cili bazuar në kualifikimin, aftësitë ose përvojat e tij, mundet të dorëzojë një ofertë në përgjigje, të Njoftimit të Kontratës dhe/ose të Ftesës për Ofertë.
6. Ofertuesi deklaron se: (kliko një nga alternativat e mëposhtme):
 - a) Ofertuesi ka përgatitur ofertën e tij në mënyrë të pavarur, pa u konsultuar, pa komunikuar dhe pa bërë marrëveshje apo pa rënë dakord me asnjë konkurrent tjetër;
 - b) Ofertuesi është konsultuar, ka komunikuar, ka bërë marrëveshje me një ose më shumë konkurrentë në lidhje me këtë procedurë prokurimi. Ofertuesi deklaron se në

Studim Projektim "Ndërtim Godina 23 "

Dokumenta Standarde të Tenderit - Procedura Shërbim Konsulence

dokumentet bashkangjitur, në detajet e kësaj oferte, janë përfshirë emrat e konkurrentëve, natyra dhe shkaqet e konsultimit, komunikimit, marrëveshjes apo angazhimit (rasti i bashkimit të operatorëve ekonomikë ose nënkontraktimit).

□

7. Në veçanti, pa kufizuar paragrafët 6. a) dhe 6. b), të përmendur më lart, nuk ka pasur konsultime, komunikime, kontratë apo marrëveshje me ndonjë konkurrent në lidhje me:
 - a) çmimet ;
 - b) metodat, faktorët ose formulat e përdorura për llogaritjen e çmimit;
 - c) qëllimin apo vendimin për të paraqitur apo jo një ofertë; ose,
 - d) paraqitjen e një oferte që nuk i plotëson specifikimet e kërkesës për ofertë.
8. Përveç kësaj, nuk ka pasur konsultime, komunikime, marrëveshje apo kontrata me ndonjë konkurrent në lidhje me cilësinë, sasinë, specifikimet apo dërgesa të veçanta të produkteve apo shërbimeve të cilat lidhen me prokurimin në fjalë, përveç se kur janë deklaruar sipas paragrafit të mësipërm 6. b).
9. Kushtet e ofertës nuk u janë bërë të njohura dhe as nuk do t'u bëhen të njohura me qëllim nga Ofertuesi konkurrentëve të tjerë, në çdo mënyrë qoftë, para datës dhe kohës së hapjes zyrtare të ofertave, shpalljes fitues dhe lidhjes së kontratës, vetëm nëse kërkohet me ligj ose nëse deklarohen në mënyrë specifike sipas paragrafit 6.b).

C: DEKLARATA Mbi Konfliktin e Interesit

Deklarata

Në cilësinë e operatorit ekonomik, ne deklarojmë se jemi të vetëdijshëm për sa vijon:

Konflikti i interesit është një situatë e konfliktit midis detyrës publike dhe interesit privat të një zyrtari, në të cilën ai / ajo ka interesa private direkte ose indirekte që ndikojnë, ose që mund të ndikojë ose që duket se ndikojnë në kryerjen e padrejtë të detyrave dhe detyrimeve publike.

Në përputhje me nenin 21, paragrafi 1, Ligji Nr. 9367, datë 07.04.2005, kategoritë e zyrtarëve siç parashikohen në Kapitullin III, Seksioni II, që janë absolutisht të ndaluara të përfitojnë drejtpërdrejt ose indirekt nga nënshkrimi i kontratave midis një pale dhe institucionit publik janë:

- Presidenti i Republikës, Kryeministri, Zëvendës Kryeministri, Ministrat, ose Zëvendësministrat, Deputetët, Gjyqtarët e Gjykatës Kushtetuese, Gjyqtarët e Gjykatës së Lartë, Kreu i Kontrollit të Lartë të Shtetit, Prokurori i Përgjithshëm, Gjyqtarët dhe Prokurorët në nivelin e Gjykatës së Shkallës së Parë dhe Gjykatës së Apelit, Avokati i Popullit, Anëtarët e Komisionit Qendror të Zgjedhjeve, Anëtarët e Këshillit të Lartë të Drejtësisë, Inspektori i Përgjithshëm i Inspektoratit të Lartë të Deklarimit dhe Kontrollit të Pasurive dhe Konfliktit të Interesit, Anëtarët e Enteve Rregullatore (Këshilli Mbikëqyrës i Bankës së Shqipërisë, përfshirë Guvernatorin dhe Zëvendësguvernatorin; konkurrenca; telekomunikacioni; energjia elektrike; furnizimi me ujë; sigurimi; bonot; autoritetet e medias), sekretarët e përgjithshëm të institucioneve qendrore si dhe çdo zyrtar publik në çdo institucion publik pozicioni i të cilit është i barabartë me atë të Drejtorit i Përgjithshëm, drejtuesit e organeve të administratës publike që nuk janë pjesë e shërbimit civil.

Për nëpunësit civilë të nivelit të mesëm, sipas nenit 31 dhe zyrtarët sipas nenit 32 të kreut III,

Studim Projektim "Ndërtim Godina 23".

Dokumenta Standarde të Tenderit - Procedura Shërbim Konsulence

seksionit 2 të këtij ligji, ndalimi në paragrafin 1 të këtij neni, për shkak të interesave private të zyrtarit, siç përcaktohet këtu të zbatohet vetëm në rast të lidhjes së kontratave brenda fushës dhe territorit të institucionit dhe juridiksionit të institucionit, ku punon zyrtari. Ky ndalim do të zbatohet edhe kur pala në kontratë është një institucion varësie.

Kur zyrtari është kryetar bashkie ose nënkryetar i një bashkie ose komune, ose kryetar i një këshilli rajonal, anëtar i këshillit përkatës, ose një zyrtar i lartë i menaxhimit të një njësie të qeverisjes vendore, ndalimi për shkak të interesave private të zyrtarit, specifikuar këtu, do të zbatohet vetëm në rastin e lidhjes së kontratave, nëse ka, me bashkinë, komunën ose rajonin ku zyrtari ushtron një detyrë të tillë. Ky ndalim do të zbatohet gjithashtu kur pala në kontratë është një institucion publik në varësi të kësaj njësie (neni 21, paragrafi 2, Ligji Nr. 9367, datë 07.04.2005).

Ndalimet e parashikuara në nenin 21, paragrafët 1, 2 të Ligjit Nr. 9367, datë 07.04.2005, me përjashtimet përkatëse, do të zbatohen në të njëjtën masë edhe për personat e lidhur me zyrtarin, d.m.th. **bashkëshortin, bashkëjetuesin, fëmijët madhorë e prindërit e zyrtarit dhe të bashkëshortit dhe bashkëjetuesit.**

Unë jam në dijeni të kërkesave dhe ndalimeve të parashikuara në Ligjin Nr. 9367, datë 07.04.2005 "Për Parandalimin e Konfliktit të Interesit në Ushtrimin e Funksioneve Publike", të ndryshuar, dhe aktet nënligjore të miratuara në bazë të tij nga Inspektorati i Lartë i Deklarimi dhe Kontrolli i Pasurive, si dhe Ligji Nr. 162/2020, datë 23.12.2020 "Për Prokurimin Publik".

Në përputhje me to, unë deklaroj këtu se asnjë zyrtar publik, siç përcaktohet në Kapitullin III, Seksioni II të Ligjit Nr. 9367, datë 07.04.2005, dhe në këtë deklaratë, nuk ka ndonjë interes privat, direkt ose indirekt, me personin juridik që unë përfaqësoj këtu.

D: DEKLARATA Për zbatimin e dispozitave ligjore në marrëdhëniet e punës

Deklarata

Në cilësinë e operatorit ekonomik, deklaroj nën përgjegjësinë time të plotë se:

- Operatori ekonomik _____garanton mbrojtjen e të drejtës së punësimit dhe profesionit nga çdo formë diskriminimi, të parashikuar nga legjislacioni i punës në fuqi.
- Operatori ekonomik _____lidh me punëmarrësit kontratat përkatëse të punës dhe garanton masat në drejtim të sigurisë dhe shëndetit në punë për të Gjithë dhe, në mënyrë të veçantë, për grupet e rrezikuara, bazuar në legjislacionin e punës në fuqi.
- Operatori ekonomik _____nuk ka masë Ligjore në fuqi, të vendosur nga Inspektoriati Shtetëror i Punës dhe Shërbimeve Shoqërore (ISHPSHSH). Në rastet kur janë konstatuar shkelje ligjore, operatori ekonomik ka marrë masat e nevojshme për adresimin e tyre, brenda afateve të përcaktuara nga ISHPSHSH.

Sqarime nëse vlerësohet e nevojshme _____

Pjesa III Kriteret e Përzgjedhjes/Kualifikimit

Studim Projektim “Ndërtim Godina 23 ”.

Dokumenta Standarde të Tenderit - Procedura Shërbim Konsulence

A: DEKLARATË

Në përputhje me specifikimet teknike dhe grafikun e realizimit të objektit të kontratës:

| Deklarata | Përgjigje |
|---|---------------|
| Në cilësinë e operatorit ekonomik, ne deklarojmë se plotësojmë të gjitha specifikimet teknike dhe termat e referencës, siç udhëzohet në dokumentet e tenderit, dhe këtë e provojmë përmes certifikatave dhe dokumenteve të paraqitura me këtë deklaratë (nëse kërkohet nga Autoriteti/Enti Kontraktor), dhe marrim përsipër të realizojmë objektin në përputhje me shërbimet dhe grafikun e ekzekutimit të përcaktuar nga Autoriteti/Enti kontraktor. | Po [] Jo [] |

B: DEKLARATË

Për disponimin e punonjësve dhe makinerive të nevojshme (nëse kërkohen)

| Deklarata | Përgjigje |
|--|--|
| Në cilësinë e operatorit ekonomik, deklaroj nën përgjegjësinë time të plotë se: Unë kam punonjësit e nevojshëm si dhe mjetet dhe makineritë për ekzekutimin e kontratës, siç përcaktohet në dokumentet e tenderit, dhe e vërtetoj këtë me dokumentacionin përkatës, të cilin do ta paraqes në kopje origjinale ose të noterizuar nëse fitoj, ose nëse më kërkohen sqarime nga autoriteti/enti kontraktor. | <u>Punonjës</u> Po [] Jo [] Nëse, po, numri i punonjësve: _____ <u>Profili i punonjësve</u> _____ <u>Makineri e mjete</u> Po [] Jo [] Nëse po, të listohen me të dhënat konkrete: _____ |

Emri, Mbiemri _____

Studim Projektim "Ndërtim Godina 23 "

Dokumenta Standarde të Tenderit - Procedura Shërbim Konsulence

Firma _____

Vula _____

Data e dorëzimit të deklaratës _____

Ju lutemi sigurohuni që:

- Secili pjesëmarrës i renditur në një bashkim operatorësh ekonomikë të paraqesë një Formular të veçantë të Vetëdeklarimit.
- Në rast se, operatori ekonomik ofertues do të mbështetet në kapacitetet e subjekteve të tjera, një Formular i veçantë i Vetëdeklarimit duhet të paraqitet edhe nga subjekti mbështetës.
- Çdo vetdeklarim i pavërtetë/pasaktë nga ana e operatorëve ekonomikë jo vetëm që përbën shkak për skualifikimin nga procedura konkrete, por përbën shkak dhe për përjashtimin e tyre nga e drejta për të fituar kontrata publike deri në 3 vjet, sipas parashikimeve të ligjit për prokurimin publik.
- Operatorët ekonomikë që ofertojnë në procedurat e prokurimit të vetdeklarojnë në çdo rast informacionin e saktë që i korrespondon gjendjes së tyre faktike.

Në çdo rast, autoriteti/enti kontraktor ka të drejtë të kryejë verifikimet e nevojshme për vërtetësinë e informacionit të deklaruar nga operatori ekonomik për sa më sipër.

- *Në çdo rast, përpara publikimit të njoftimit të fituesit paraprak dhe nisjes së afateve të ankimit, autoriteti/enti kontraktor duhet t'i kërkojë ofertuesit fitues që të dorëzojë dokumentet provuese për vetëdeklarimet në formularin përmbledhës të vetëdeklarimit, si dhe dokumentet e paraqitura si pjesë e ofertës në rrugë elektronike. Këto dokumente duhet të paraqiten në origjinal ose në kopje të njësuara me origjinalin.*
- *Informacioni i pasqyruar në formularin e vetëdeklarimit, i cili gjendet në një bazë të dhënash, ku autoriteti/enti kontraktor mund të aksesojë direkt këtë informacion dhe /ose dokumentin, duhet të shoqërohet me adresën përkatëse për këtë bazë të dhënash.*

Shtojca 13

Formulari i Njoftimit të Skualifikimit⁵

[Vendndodhja dhe data]

[Emri dhe adresa e Autoritetit/entit Kontraktor]

[Adresa e Ofertuesit]

I nderuar, Z. / Znj. <Emri i kontaktit >

Ju falënderojmë për pjesëmarrjen tuaj në procedurën e sipërpërmendur të prokurimit publik. Procedura u zhvillua në përputhje me Ligjin Nr. 162/2020 “Për Prokurimin Publik”.

Me keqardhje ju informojmë se jeni skualifikuar pasi oferta e paraqitur nga ju është refuzuar për arsyen (et) e mëposhtme:

Nëse mendoni se autoriteti/enti kontraktor ka shkelur LPP-në ose RPP-në gjatë procedurës së prokurimit publik, ju keni të drejtë të inicioni një procedurë rishikimi sipas parashikimeve në Kapitullin XIV të Ligjit të Prokurimit Publik.

Megjithëse nuk mund t'i përdorim shërbimet tuaja në këtë rast, ne besojmë se do të mbeteni të interesuar për iniciativat tona të prokurimit.

Me respekt,

Titullari i Autoritetit/Entit Kontraktor

⁵Ky njoftim do të përdoret në rastin e procedurave të prokurimit të zhvilluara në rrugë shkresore

Studim Projektim "Ndërtim Godina 23".

Dokumenta Standarde të Tenderit - Procedura Shërbim Konsulence

Shtojca 14

[Shtojcë për tu plotësuar nga Autoriteti/Enti Kontraktor]

FORMULARI I NJOFTIMIT TË FITUESIT (PARAPRAK)

[Data]

Drejtuar: [Emri dhe adresa e Ofertuesit fitues]

Procedura e prokurimit/lotit:

Numri i procedurës / referenca e Lotit: Përshkrimi i shkurtër i kontratës: [Objekti, sasi dhe kohëzgjatja e kontratës]

Publikimet e mëparshme (nëse është rasti): Buletini i Njoftimeve Publike [Data] [Numri]

* * *

Lista e operatorëve ekonomikë të kualifikuar në përfundim të fazës së parë të procedurës së sipërcituar:

1. _____
Emri i plotë i shoqërisë numri i NIPT-it

2. _____
Emri i plotë i shoqërisë numri i NIPT-it

Etj.

* * *

Njoftojmë se, kanë qenë pjesëmarrës në fazat e tjera të procedurës së sipërcituar këta ofertues me vlerat përkatëse të ofruara:

1. _____
Emri i plotë i shoqërisë numri i NIPT-it
Vlera _____ totali i pikëve të marra _____
(e shprehur në shifra dhe fjalë)

2. _____
Emri i plotë i shoqërisë numri i NIPT-it

Studim Projektim “Ndërtim Godina 23 ”.

Dokumenta Standarde të Tenderit - Procedura Shërbim Konsulence

Vlera _____ totali i pikëve të marra _____
(e shprehur në shifra dhe fjalë)

Etj.

Lista e operatorëve ekonomikë të skualifikuar:

- | | | |
|---------------------------------|------------------------|---------------------------|
| 1. _____ | _____ | _____ |
| <i>Emri i plotë i shoqërisë</i> | <i>Numri i NIPT-it</i> | <i>arsyet e mëposhtme</i> |
| 2. _____ | _____ | _____ |
| <i>Emri i plotë i shoqërisë</i> | <i>Numri i NIPT-it</i> | <i>arsyet e mëposhtme</i> |

* * *

Duke iu referuar procedurës së lartpërmendur, informojmë [emri dhe adresa e ofertuesit fitues], se oferta e paraqitur me vlerë totale prej _____ [shuma përkatëse e shprehur me fjalë dhe shifra] / totali i pikëve të marra [_____] është identifikuar si fitues (paraparak) i procedurës së prokurimit.

Me marrjen/publikimin e këtij njoftimi, fillojnë afatet e ankimit sipas përcaktimeve në nenin 110 të Ligjit Nr. 162/2020, datë 23.12.2020, “Për Prokurimin Publik”.

Shtojca 15

[Shtojcë për tu plotësuar nga Autoriteti/Enti Kontraktor]

FORMULARI I NJOFTIMIT TË FITUESIT

(NË PËRFUNDIM TË AFATEVE TË ANKIMIT)

[Data]

Drejtuar: [Emri dhe adresa e Ofertuesit fitues]

Procedura e prokurimit/lotit:

Numri i procedurës / referenca e Lotit: Përshkrimi i shkurtër i kontratës: [Objekti, sasi dhe kohëzgjatja e kontratës]

Publikimet e mëparshme (nëse është rasti): Buletini i Njoftimeve Publike [Data] [Numri]

Studim Projektim “Ndërtim Godina 23 ”.

Dokumenta Standarde të Tenderit - Procedura Shërbim Konsulence

* * *

Lista e operatorëve ekonomikë të kualifikuar në përfundim të fazës së parë të procedurës së sipërcituar:

1. _____
Emri i plotë i shoqërisë *numri i NIPT-it*

2. _____
Emri i plotë i shoqërisë *numri i NIPT-it*

Etj.

* * *

Njoftojmë se, kanë qenë pjesëmarrës në fazat e tjera të procedurës së sipërcituar këta ofertues me vlerat përkatëse të ofruara:

1. _____
Emri i plotë i shoqërisë *numri i NIPT-it*

Vlera _____ totali i pikëve të marra _____
(e shprehur në shifra dhe fjalë)

2. _____
Emri i plotë i shoqërisë *numri i NIPT-it* *Vlera*

Vlera _____ totali i pikëve të marra _____
(e shprehur në shifra dhe fjalë)

Etj.

Janë skualifikuar operatorët ekonomikë të mëposhtëm:

1. _____
Emri i plotë i shoqërisë *Numri i NIPT-it* *arsyet*

2. _____
Emri i plotë i shoqërisë *Numri i NIPT-it* *arsyet*

* * *

Studim Projektim “Ndërtim Godina 23 ”.

Dokumenta Standarde të Tenderit - Procedura Shërbim Konsulence

Duke iu referuar procedurës së lartpërmendur, informojmë [emri, Nipti dhe adresa e ofertuesit të shpallur fitues] se oferta e paraqitur nga ana juaj dhe e vlerësuar me _____ pikë, është identifikuar si oferta e suksesshme.

Rrjedhimisht, jeni i lutur të paraqisni pranë [emri dhe adresa e autoritetit/entit kontraktor dhe referenca e kontaktit] sigurimin e kontratës, siç parashikohet në dokumentat e tenderit, brenda _____ ditëve nga dita e marrjes/publikimit të këtij njoftimi.

Në rast se nuk pajtoheni me këtë kërkesë, ose nuk dorëzon sigurimin e kontratës brenda afatit përfundimtar tërhiqeni nga nënshkrimi i kontratës, do të konfiskohet sigurimi i ofertës suaj dhe kontrata do t’i akordohet ofertuesit vijues në klasifikimin përfundimtar, oferta e të cilit është dorëzuar me një vlerë të përgjithshme prej [vlera përkatëse e shprehur në fjalë dhe shifra] / totali i pikëve të marra [_____], siç parashikohet në nenin 83 të Ligjit nr. 162/2020 “Për prokurimin publik”.

Ankesa pas Njoftimit të Fituesit (Paraparak)

PO JO

Nëse Po (vendimi përfundimtar për trajtimin e ankesës/ave nr. datë) _____

Ankesa pas Njoftimit të Anullimit të procedurës:

PO JO

Nëse Po (vendimi përfundimtar për trajtimin e ankesës/ave nr. datë) _____

[TITULLARI I AUTORITETIT /ENTIT KONTRAKTOR]

Shtojca 16

[Shtojcë për tu plotësuar nga Autoriteti/enti Kontraktor në rastin e Marrëveshjes Kuadër]

FORMULARI I NJOFTIMIT TË OPERATORËVE EKONOMIKË TË SUKSESSHËM NË MARRËVESHJEN KUADËR (PARAPRAK)

[Data]

Drejtuar: [Emri dhe adresa e operatorëve ekonomikë të suksesshëm]

1. _____
2. _____
3. _____

Studim Projektim "Ndërtim Godina 23".

Dokumenta Standarde të Tenderit - Procedura Shërbim Konsulence

* * *

Procedura e prokurimit:

Përshkrimi i shkurtër i kontratës: [shuma, objekti, kohëzgjatja e kontratës, etj.]

Publikimet e mëparshme (nëse aplikohet): Buletini i Njoftimeve Publike [Data] [Numri]

Me anë të kësaj bëjmë me dije se, në këtë procedurë /lot kanë marrë pjesë operatorët ekonomikë të mëposhtëm me vlerat përkatëse si më poshtë:

1. _____
Emri i plotë i shoqërisë *numri i NIPT-it*

Vlera e ofruar/ Totali i çmimeve për njësi dhe vlera e pritshme e kontratave (nëse është e zbatueshme) _____
(e shprehur në shifra dhe në fjalë)

2. _____
Emri i plotë i shoqërisë *numri i NIPT-it*

Vlera e ofruar/ Totali i çmimeve për njësi dhe vlera e pritshme e kontratave (nëse është e zbatueshme) _____
e shprehur në shifra dhe në fjalë)

Etj. _____

Janë skualifikuar Operatorët ekonomikë e mëposhtëm:

1. _____
Emri i plotë i shoqërisë *Numri i NIPT-it* *arsyet*

2. _____
Emri i plotë i shoqërisë *Numri i NIPT-it* *arsyet*

* * *

Duke iu referuar procedurës së mësipërme, ju informojmë se operatorët ekonomikë të mëposhtëm janë identifikuar si fitues (paraparak) të procedurës së prokurimit:

1. _____

Studim Projektim “Ndërtim Godina 23 ”.

Dokumenta Standarde të Tenderit - Procedura Shërbim Konsulence

Emri i plotë i shoqërisë

Numri i NIPT-it

Vlera / Totali i çmimeve për njësi dhe vlera e pritshme e kontratave (nëse është e zbatueshme)

(e shprehur në shifra dhe në fjalë)

Totali i pikëve të marra _____

2. _____

Emri i plotë i shoqërisë

Numri i NIPT-it

Vlera e ofruar/Totali i çmimeve për njësi dhe vlera e pritshme e kontratave (nëse është e zbatueshme)

(e shprehur në shifra dhe në fjalë)

Totali i pikëve të marra _____

Etj. _____

Me publikimin e këtij njoftimi, fillojnë afatet e ankimit sipas përcaktimeve në nenin 110 të Ligjit Nr. 162/2020, datë 23.12.2020, “Për Prokurimin Publik”.

Shtojca 17

[Shtojcë për tu plotësuar nga Autoriteti/enti Kontraktor në rastin e Marrëveshjes Kuadër]

FORMULARI I NJOFTIMIT TË OPERATORËVE EKONOMIKË TË SUKSESSHËM NË MARRËVESHJEN KUADËR

(NË PËRFUNDIM TË AFATEVE TË ANKIMIT)

[Data]

Drejtuar: [Emri dhe adresa e operatorëve ekonomikë të suksesshëm]

1. _____

2. _____

3. _____

* * *

Studim Projektim “Ndërtim Godina 23 ”.

Dokumenta Standarde të Tenderit - Procedura Shërbim Konsulence

Procedura e prokurimit:

Përshkrimi i shkurtër i kontratës: [shuma, objekti, kohëzgjatja e kontratës, etj.]

Publikimet e mëparshme (nëse aplikohet): Buletini i Njoftimeve Publike [Data] [Numri]

Me anë të kësaj bëjmë me dije se në këtë procedurë /lot kanë marrë pjesë operatorët ekonomikë me vlerat përkatëse si më poshtë:

1. _____
Emri i plotë i shoqërisë _____ *Numri i NIPT-it*

Vlera/ Totali i çmimeve për njësi dhe vlera e pritshme e kontratave (nëse është e zbatueshme) _____
(e shprehur në shifra dhe në fjalë)

2. _____
Emri i plotë i shoqërisë _____ *Numri i NIPT-it*

Vlera/ Totali i çmimeve për njësi dhe vlera e pritshme e kontratave (nëse është e zbatueshme) _____
(e shprehur në shifra dhe në fjalë)

Etj. _____

Janë skualifikuar Operatorët ekonomikë e mëposhtëm:

1. _____
Emri i plotë i shoqërisë _____ *Numri i NIPT-it* _____ *arsyet*

2. _____
Emri i plotë i shoqërisë _____ *Numri i NIPT-it* _____ *arsyet*

* * *

Duke iu referuar procedurës së mësipërme, ju informojmë se operatorët ekonomikë të mëposhtëm janë identifikuar si të suksesshëm:

1. _____
Emri i plotë i shoqërisë _____ *Numri i NIPT-it*

Studim Projektim “Ndërtim Godina 23 ”.

Dokumenta Standarde të Tenderit - Procedura Shërbim Konsulence

Vlera / Totali i çmimeve për njësi dhe vlera e pritshme e kontratave (nëse është e zbatueshme)

(e shprehur në shifra dhe në fjalë)

Totali i pikëve të marra _____

2. _____

Emri i plotë i shoqërisë

Numri i NIPT-it

Vlera / Totali i çmimeve për njësi dhe vlera e pritshme e kontratave (nëse është e zbatueshme)

(e shprehur në shifra dhe në fjalë)

Totali i pikëve të marra _____

Etj. _____

Si pasojë, nga ju kërkohet të paraqiteni tek [emri dhe adresa e Autoritetit/Entit Kontraktor] brenda _____ ditëve nga data e marrjes të këtij njoftimi për të lidhur marrëveshjen.

Ankesa pas Njoftimit te Fituesit (Paraparak)

PO JO

Nëse Po (vendimi përfundimtar për trajtimin e ankesës/ave nr. datë) _____

Ankesa pas Njoftimit të Anullimit të procedurës: PO JO

Nëse Po (vendimi përfundimtar për trajtimin e ankesës/ave nr. datë) _____

[TITULLARI I AUTORITETIT /ENTIT KONTRAKTOR]

Seksioni III Termat dhe Kushtet e Kontratës (TKK)

Ky Seksion përmban :

Shtojca 18: Kushtet e Përgjithshme të Kontratës

Studim Projektim “Ndërtim Godina 23 ”.

Dokumenta Standarde të Tenderit - Procedura Shërbim Konsulence

Shtojca 19: Kushtet e Vecanta të Kontratës

Shtojca 20: Formulari i Sigurimit të Kontratës

Shtojca 21: Draftmarrëveshje kuadër ku përcaktohen të gjitha kushtet

Shtojca 22: Draftmarrëveshje kuadër ku nuk përcaktohen të gjitha kushtet

Shtojca 18

Kushtet e Përgjithshme të Kontratës (KPK)

Këto Kushte të Përgjithshme të Kontratës (KPK), së bashku me Kushtet e Veçanta dhe dokumentet e tjera të renditura në to, përbëjnë një dokument të plotë që shpreh të drejtat dhe detyrimet e palëve.

Neni 1 Dispozitat e përgjithshme

1.1 Përkufizimet

Në Kushtet e Kontratës ("këto Kushte"), të cilat përfshijnë Kushtet e Veçanta dhe këto Kushte të Përgjithshme, fjalët dhe shprehjet e mëposhtme kanë këto kuptime:

1.1.1 Kontrata

1.1.1.1 “Kontrata” do të thotë kontrata me shpërblim, e lidhur me shkrim, ndërmjet një apo më shumë operatorëve ekonomikë dhe një ose më shumë autoriteteve ose enteve kontraktore, që kanë si objekt kryerjen e punimeve, furnizimin e mallrave dhe shërbimeve, në përputhje me LPP.

1.1.1.2 "Dokumentet e Kontratës" do të thotë dokumentet e renditura në Kontratë, përfshirë çdo ndryshim të saj.

1.1.1.3 “Çmimi i Kontratës” do të thotë çmimi që i paguhet Furnizuesit siç specifikohet në kontratë.

1.1.1.4 "Përfundimi" do të thotë përmbushja e të gjitha detyrimeve, me ose pa penalitet, nga Furnizuesi në përputhje me termat dhe kushtet e përcaktuara në Kontratë.

1.1.1.5 “Ndërrpreje e Kontratës” do të thotë mosvijimi i ekzekutimit të Kontratës sipas përcaktimeve në Nenin 23.

1.1.1.6 "Specifikime teknike" do të thotë karakteristikat e Shërbimeve objekt kontrate dhe çdo shtesë dhe modifikim i këtyre karakteristikave në përputhje me Kontratën.

1.1.1.7 "Termet e Referencës" shprehin objektin dhe qëllimin e kontratës, përcaktojnë detyrat, kërkesat, objektivat, shpërndarjen, vendin dhe dorëzimin e Shërbimeve që do të sigurohen.

1.1.1.8 “Listat” do të thotë dokumenti (et) me titull Listat të plotësuara nga Furnizuesi dhe të dorëzuara me ofertën, siç janë të përfshira në Kontratë . Dokumente të tilla mund të përfshijnë Listat e Çmimeve të dhëna, Listat e tarifave dhe / ose çmimeve.

1.1.1.9 “Ofertë” do të thotë oferta ekonomike dhe të gjitha dokumentet e tjera që Furnizuesi ka dorëzuar me ofertën ekonomike, siç janë përfshirë në Kontratë.

Studim Projektim “Ndërtim Godina 23 ”.

Dokumenta Standarde të Tenderit - Procedura Shërbim Konsulence

1.1.1.10 "KPK" do të thotë Kushtet e Përgjithshme të Kontratës.

1.1.1.11 "KVK" do të thotë Kushtet e Veçanta të Kontratës.

1.1.2 Palët e Kontratës

1.1.2.1 “Palë” do të thotë nënshkruesit e kontratës, në cilësinë e Blerësit dhe Furnizuesit sipas kontekstit.

1.1.2.2 “Blerës” do të thotë Autoriteti/Enti Kontraktor përfituesi i Shërbimeve objekt kontrate.

1.1.2.3 "Furnizues" do të thotë operatori (ët) ekonomik që kryen furnizimine Shërbimeve objekt kontrate.

1.1.2.4 "Nënkontraktor" do të thotë çdo subjekt i caktuar si nënkontraktor për kryerjen e një pjese të Shërbimeve.

1.1.3 Llogaritja e afateve

1.1.3.1 "Ditë" do të thotë një ditë kalendarike.

1.1.4 Shërbimet

1.1.4.1 "Shërbime" do të thotë të gjitha detyrat që do të kryhen nga Furnizuesi sipas Kontratës.

1.1.5 Përkufizime të tjera

1.1.5.1 "Adresa e Blerësit" është adresa e specifikuar në KVK.

1.1.5.2 "Forca Madhore" është përcaktuar në Nenin 20 “Forca Madhore”.

1.1.5.3 "Sigurimi i Kontratës" është sipas përcaktimeve të Nenit 11 “Sigurimi i Kontratës”.

1.1.5.4 “Vendi i kryerjes së Shërbimeve”, do të thotë vendi i përcaktuar në KVK.

1.1.5.5 “E paparashikueshme” ose "E paparashikuar" do të thotë një ngjarje objektivist e pamundur të parashikohet në momentin e publikimit të Njoftimit të Kontratës në SPE.

1.1.5.6 Modifikimi i kontratës" është sipas përcaktimeve në Nenin 21.

Studim Projektim "Ndërtim Godina 23".

Dokumenta Standarde të Tenderit - Procedura Shërbim Konsulence

1.1.5.7 "Legjislatiioni në fushën e prokurimit" do të thotë LPP-ja, Rregullat e Prokurimit Publik dhe akte të tjera nënligjore në bazë dhe për zbatim të LPP –së siç specifikohet në KVK.

1.1.5.8 "Praktikat e Ndaluar" kanë kuptimin e përcaktuar në LPP.

1.2 Interpretimi

1.2.1 Interpretimi i Kontratës, përveç kur konteksti kërkon ndryshe:

(a) fjalët që tregojnë një gjini përfshijnë të gjitha gjinitë;

(b) fjalët që tregojnë njëjës përfshijnë edhe shumësin dhe fjalët që tregojnë shumësin përfshijnë edhe njëjës;

(c) dispozitat që përfshijnë fjalën "bie dakord", "rënë dakord" ose "marrëveshje" kërkojnë që marrëveshja të dokumentohet me shkrim;

(d) "i shkruar" ose "me shkrim" do të thotë i shkruar me dorë, i shkruar me makinë, printuar ose i bërë në mënyrë elektronike.

1.2.2 Modifikimi

Çdo modifikim i Kontratës i cili nuk kryhet me shkrim, dhe nuk përmban datën, apo nuk i referohet shprehimisht Kontratës dhe nuk nënshkruhet nga një përfaqësues i autorizuar rregullisht i secilës Palë është i pavlefshëm. Palët nuk mund të bëjnë modifikime të asnjë elementi të kontratës që do të sillnin ndryshime thelbësore në kushtet mbi bazën e të cilave është përzgjedhur Furnizuesi.

1.2.3 Heqja dorë

Çdo heqje dorë nga të drejtat, kompetencat ose mjetet ligjore të një Pale sipas Kontratës duhet të bëhet me shkrim, me datë dhe e nënshkruar nga një përfaqësues i autorizuar i Palës që bën këtë dorëheqje, dhe duhet të specifikojë të drejtën dhe masën nga e cila po hiqet dorë.

1.2.4 Ndikimi i pavarur i dispozitave të kontratës

Nëse ndonjë dispozitë ose kusht i Kontratës është i ndaluar ose bëhet i pavlefshëm ose i pazbatueshëm, një ndalim, pavlefshmëri apo pazbatueshmëri e tillë nuk ndikon në vlefshmërinë ose zbatueshmërinë e ndonjë dispozite dhe kushti tjetër të Kontratës.

1.3 Komunikimet

Kurdo këto Kushte parashikojnë dhënien ose lëshimin e miratimeve, certifikatave, pëlqimeve, përcaktimeve, njoftimeve, kërkesave dhe shlyerjeve këto komunikime do të jenë:

(a) me shkrim dhe të dorëzuara dorazi (kundrejt marrjes), dërguar me postë ose korrier, ose transmetuar duke përdorur ndonjë nga sistemet e rena dakord të transmetimit elektronik siç përshkruhet në KVK;

Dhe

(b) dorëzuar, dërguar ose transmetuar në adresën për komunikimet e marrësit siç përshkruhet në KVK. Sidoqoftë:

(i) nëse marrësi njofton një adresë tjetër, komunikimet do të dorëzohen në përputhje me rrethanat; dhe

(ii) nëse marrësi nuk ka deklaruar ndryshe kur kërkon një miratim ose pëlqim, mund të dërgohet në adresën nga e cila është lëshuar kërkesa.

Miratimet, pëlqimet dhe përcaktimet nuk do të mbahen ose vonohen pa arsye.

1.4 Ligji dhe gjuha

Kontrata do të rregullohet dhe interpretohet sipas legjislacionit Shqiptar në fuqi.

Gjuha e Kontratës do të jetë ajo e deklaruar në KVK.

Gjuha për komunikime do të jetë ajo e deklaruar në KVK. Nëse aty nuk përcaktohet asnjë gjuhë, gjuha për komunikime do të jetë gjuha e përcaktuar e Kontratës.

Dokumentet mbështetëse dhe literatura e shtypur që janë pjesë e Kontratës mund të jenë në një gjuhë tjetër me kusht që ato të shoqërohen nga një përkthim zyrtar i fragmenteve përkatëse dhe, për qëllime të interpretimit të Kontratës, ky përkthim do të mbizotërojë.

Furnizuesi do të përballojë të gjitha kostot e përkthimit dhe të gjitha risqet e saktësisë së një përkthimi të tillë, për dokumentet e siguruar nga Furnizuesi.

1.5 Prioriteti i Dokumenteve

Dokumentet që formojnë Kontratën duhet të konsiderohen reciprokisht shpjeguese të njëri-tjetrit. Nëse në dokumente gjendet një paqartësi ose mospërputhje, Blerësi lëshon çdo sqarim ose udhëzim të nevojshëm.

1.6 Hartimi i Kontratës

1.6.1 Njoftimi i ofertës fituese në përfundim të afateve të ankimit do të shërbejë për hartimin e kontratës midis palëve, e cila duhet të firmoset brenda afatit të parashikuar në Dokumentat e Tenderit.

1.6.2 Ekzistenca e kontratës do të konfirmohet me nënshkrimin e dokumentit të kontratës.

1.7 E drejta e autorit

1.7.1 Me përjashtim të rasteve kur parashikohet ndryshe në kontratë, e drejta e autorit në të gjitha dokumentet dhe materialet e tjera që përmbajnë të dhëna dhe informacione të dhëna Blerësit nga Furnizuesi këtu do t'i mbeten Blerësit, edhe nëse ato i janë furnizuar Blerësit drejtpërdrejt ose përmes Furnizuesit nga ndonjë pale të tretë, përfshirë furnizuesit e materialeve.

1.8 Detaje Konfidenciale

Furnizuesi dhe personeli i Blerësit do të zbulojnë çdo informacion të tillë konfidencial dhe informacione të tjera që mund të kërkohen në mënyrë të arsyeshme për të verifikuar pajtueshmërinë e Furnizuesit me Kontratën dhe për të lejuar zbatimin e duhur të saj.

Secili prej tyre do t'i trajtojë të dhënat e kontratës në mënyrë konfidenciale, deri në masën e nevojshme për të kryer detyrimet e tyre përkatëse sipas Kontratës ose për të qenë në përputhje me ligjet në fuqi. Asnjë prej tyre nuk do të publikojë ose zbulojë të dhëna të veçanta të Shërbimeve të përgatitura nga Pala tjetër pa marrëveshjen paraprake të Palës tjetër. Sidoqoftë, Furnizuesit lejohen të zbulojnë çdo informacion publikisht të disponueshëm, ose informacion që kërkohet për të provuar kualifikimet e tij për të konkurruar në procedura të tjera.

Pavarësisht nga sa më sipër, Furnizuesi mund t'i sigurojë Nënkontraktorit (eve) të tij dokumente, të dhëna dhe informacione të tjera që merr nga Blerësi në masën e kërkuar që Nënkontraktori (ët) të kryejë punën e tij sipas Kontratës. Në rast të tillë, Furnizuesi duhet të përfshijë në kontratën e tij me Nënkontraktorin/ët një dispozitë që parashikon ruajtjen e konfidencialitetit sikurse parashikohet në adresë të Furnizuesit sipas këtij neni.

1.9 Pajtueshmëria me ligjet

Gjatë realizimit të Kontratës Furnizuesi respekton ligjet në fuqi.

Nëse nuk përcaktohet ndryshe në Kushtet e Veçanta:

(a) Blerësi siguron dhe paguan të gjitha lejet, miratimet dhe / ose licencat nga të gjitha autoritetet lokale, shtetërore ose kombëtare ose ndërmarrjet e shërbimeve publike në vendin e Blerësit që (i) autoritete ose ndërmarrje të tilla i kërkojnë Blerësit të sigurojë në emër të tij dhe (ii) janë të domosdoshëm për ekzekutimin e Kontratës, përfshirë ato që kërkohen për përmbushjen e detyrimeve përkatëse si nga Furnizuesi ashtu dhe Blerësi sipas Kontratës;

(b) Furnizuesi siguron dhe paguan të gjitha lejet, miratimet dhe / ose licencat nga të gjitha autoritetet lokale, shtetërore ose kombëtare ose ndërmarrjet e shërbimeve publike në vendin e Blerësit që autoritete ose ndërmarrje të tilla i kërkojnë Furnizuesit të sigurojë në emër të tij dhe që janë të nevojshme për kryerjen e Kontratës, duke përfshirë, pa u kufizuar, vizat për personelin e Furnizuesit dhe Nënkontraktorit dhe lejet e hyrjes për të gjitha pajisjet e importuara të Furnizuesit. Furnizuesi siguron të gjitha lejet, miratimet dhe / ose licencat e tjera që nuk janë përgjegjësi e Blerësit sipas pikës (a) të këtij neni këtu dhe që janë të nevojshme për ekzekutimin e Kontratës. Furnizuesi do të dëmshpërblejë dhe zhdëmtojë Blerësin nga dhe kundër çdo dhe të gjitha detyrimeve, dëmeve, pretendimeve, gjobave, penaliteteve dhe shpenzimeve të çfarëdo natyre që lindin ose rezultojnë nga shkelja e ligjeve të tilla nga Furnizuesi ose personeli i tij, duke përfshirë Nënkontraktorët dhe personelin e tyre, por pa çenuar Nenin 9.1.

1.10 Përgjegjësia e përbashkët dhe solidare

Nëse Furnizuesi është një bashkim i Operatorëve Ekonomikë, të gjithë këta Operatorë Ekonomikë do të jenë bashkërisht dhe solidarisht përgjegjës ndaj Blerësit për përmbushjen e dispozitave të Kontratës.

1.11 Inspektimet dhe Auditimi nga Blerësi

Furnizuesi i përgjigjet pyetjeve dhe i jep Blerësit çdo informacion ose dokument të nevojshëm për (i) hetimin e pretendimeve të Praktikave të Ndaluara, ose (ii) monitorimin dhe vlerësimin nga ana e Blerësit të Kontratës dhe për t'i dhënë mundësi Blerësit të shqyrtojë dhe adresojë çdo problematikë në lidhje me Kontratën.

Studim Projektim “Ndërtim Godina 23 ”.

Dokumenta Standarde të Tenderit - Procedura Shërbim Konsulence

Furnizuesi mban të gjithë dokumentacionin në lidhje me zbatimin e Kontratës në përputhje me legjislacionin në fuqi.

Neni 2 Praktikrat e Ndaluarat

2.1 Furnizuesi nuk do të autorizojë ose lejojë asnjë nga punonjësit ose përfaqësuesit e tij, të angazhohen në Praktikat e Ndaluarat në lidhje me prokurimin, dhënien ose ekzekutimin e Kontratës.

2.2

Nëse Blerësi konstaton se dhënia e kontratës është bërë në kushtet e konfliktit të interesit dhe ky fakt nuk ka qenë i mundur të identifikohet më parë, i kërkon Komisionit të Prokurimit Publik të deklarojë kontratën absolutisht të pavlefshme.

Nëse Blerësi gjatë zbatimit të kontratës ka informacion për veprime korruptive informon organet kompetente.

Neni 3 Njoftimet

3.1 Çdo njoftim i dhënë nga njëra Palë tek tjetra, në përputhje me Kontratën, do të bëhet me shkrim në adresën e specifikuar në KVK.

3.2 Njoftimi do të ketë efekt sapo të dorëzohet.

Neni 4 Objekti i Furnizimit

4.1 Shërbimet që do të furnizohen duhet të jenë sipas termave të referencës dhe kushteve të përcaktuara në Dokumentet e Tenderit.

4.2 Kushtet e kontratës nuk ndryshojnë nga ato të përshkruara në dokumentet e tenderit dhe në ofertën fituese, me përjashtim të rasteve kur Furnizuesi, për arsye objektive dhe të pavarura prej tij në kohën e ofertimit ofron, me të njëjtin çmim, kushte më të mira se ato të tenderuara.

Neni 5 Dorëzimi

5.1 Dorëzimi i Shërbimeve do të jetë në përputhje me kërkesat e specifikuara në Dokumentet e Tenderit.

Neni 6 Përgjegjësitë e Furnizuesit

6.1 Furnizuesi do të jetë përgjegjës për kryerjen e e të gjitha Shërbimeve në përputhje me kërkesat e përcaktuara në Dokumentet e Tenderit.

Neni 7 Detyrimet e Përgjithshme të Furnizuesit

7.1 Furnizuesi duhet t'i kryejë Shërbimet dhe përmbushë detyrimet e tij me të gjitha përpjekjet, eficiente dhe ekonomike në pajtim me teknikat dhe praktikrat profesionale të pranuarat në përgjithësi.

Studim Projektim “Ndërtim Godina 23 ”.

Dokumenta Standarde të Tenderit - Procedura Shërbim Konsulence

- 7.2** Furnizuesi duhet të ndjekë praktika të shëndosha të biznesit dhe të përdorë teknologji të avancuar dhe të përshtatshme si dhe metoda të sigurta.
- 7.3** Nëse kontrata kërkon kryerjen e shërbimeve këshillimore profesionale, Furnizuesi duhet të veprojë gjithmonë si një këshillues besnik i Blerësit, në pajtim me rregullat dhe kodin e sjelljes të profesionit të tij dhe duhet që të mbështesë dhe ruajë gjithmonë interesin publik.
- 7.4** Nëse kontrata kërkon kryerjen e shërbimeve këshillimore profesionale, Furnizuesi duhet të ushtrojë kujdes të plotë në marrëdhëniet me palët e treta duke përfshirë median dhe nuk duhet të marrë pjesë në veprime që janë jashtë kompetencës së tij në përfaqësimin e Blerësit.

Neni 8 Detyrimet e Veçanta të Furnizuesit

- 8.1** Furnizuesi duhet të kryejë të gjitha Shërbimet siç specifikohet tek Termat e Referencës.
- 8.2** Furnizuesi duhet t’i paraqesë Blerësit të gjitha shërbimet, në sasi të përcaktuara, siç kërkohen nga kontrata duke përfshirë, por jo të kufizuara nga, të gjitha raportet, dokumentat, studimet, skicimet dhe planimetritë.
- Furnizuesi duhet të sigurojë raportet e lidhura me zbatimin e Shërbimeve siç kërkohet në kontratë.
- 8.3**

Neni 9 Çmimi i Kontratës

- 9.1** Çmimi i kontratës do të jetë i pandryshueshëm përgjatë kohëzgjatjes së realizimit të Kontratës, përveç rasteve të parashikuara në Nenin 19.

Neni 10 Kushtet e Pagesës

- 10.1** Çmimi i Kontratës do të paguhet siç specifikohet në KVK.
- Furnizuesi duhet të paguhet nga Blerësi për Shërbimet e kryera, në përmbushjen e të gjitha detyrimeve të parashikuara në Kontratë.
- 10.2** Pagesat do të kryhen menjëherë nga Blerësi, jo më vonë se periudha kohore e specifikuar në KVK pas dorëzimit të një fature ose kërkesë për pagesë nga Furnizuesi, dhe pasi Blerësi ta ketë pranuar atë.
- 10.3** Nëse nuk përcaktohet ndryshe në KVK, pagesa duhet bërë në monedhë Shqiptare. Kursi i këmbimit të monedhave të ndryshme do të jetë kursi i Bankës së Shqipërisë i fiksuar në ditën e dërgimit për publikim të njoftimit të kontratës.
- 10.4** Në rast të verifikimit të vonesave në kryerjen e pagesave nga ana e Blerësit, megjithëse Furnizuesi ka përmbushur të gjitha detyrimet e tij në përputhje me kushtet e kontratës, detyrimet e prapambetura dhe kamatëvonesat përkatëse do të kryhen në përputhje me parashikimet e Ligjit

Studim Projektim “Ndërtim Godina 23 ”.

Dokumenta Standarde të Tenderit - Procedura Shërbim Konsulence

Nr. 48/2014 “Për pagesat e vonuara në detyrimet kontraktore e tregtare”.

Neni 11 Sigurimi i Kontratës

- 11.1 Furnizuesi, brenda afatit të caktuar nga Blerësi në njoftimin e fituesit, paraqet Sigurimin e Kontratës në shumën e specifikuar në KVK.
- 11.2 Në përputhje me Nenin 11.1, Sigurimi i Kontratës do të shprehet në monedhën e Kontratës dhe do të jetë në formën e përcaktuar nga Blerësi në KVK.
- 11.3 Shuma nga Sigurimi i Kontratës do t'i paguhet Blerësit si kompensim për çdo humbje të rezultuar nga mospërbushja e detyrimeve sipas Kontratës nga ana e Furnizuesit.
- 11.4 Sigurimi i Kontratës do t'i kthehet Furnizuesit jo më vonë se tridhjetë (30) ditë pas datës së përmbushjes së detyrimeve të Furnizuesit sipas Kontratës, përfshirë çdo detyrim garancie, përveç rasteve kur specifikohet ndryshe në KVK.

Neni 12 Nënkontraktimi

- 12.1 Nënkontraktimi nuk duhet të bëhet pa aprovimin paraprak me shkrim të Blerësit dhe jo më shumë se 50% të vlerës së kontratës.
- 12.2 Blerësi lejohet të bëjë pagesa drejtpërsëdrejti tek nënkontraktori për shërbimet që do të kryejë, me miratimin paraprak me shkrim të Furnizuesit.
- 12.3 Parashikimet e Nenit 2 zbatohen edhe për nënkontraktimin.

Neni 13 Specifikime dhe Skicime

- 13.1 Nëse kontrata kërkon shërbime skicimi, Furnizuesi duhet të përgatisë të gjitha specifikimet dhe skicimet duke përdorur sisteme të pranuar dhe të njohura në përgjithësi të pranueshme për Blerësin dhe të marrë parasysh standartet më të fundit.
- 13.2 Nëse kontrata kërkon shërbime skicimi, Furnizuesi duhet të sigurojë se të gjitha specifikimet, skicimet dhe kërkesat e tjera janë përgatitur në bazë asnjëse përta i përket nxitjes së konkurrencës në prokurimin e objekteve të skicimit.

Neni 14 Siguricioni i Përgjegjësisë Profesionale

- 14.1 Furnizuesi duhet të mbajë siguracion për përgjegjësi profesionale sipas rregullave dhe praktikave të njohura në përgjithësi për profesionin për ta zhdëmtuar Blerësin për dëme të rezultuara nga neglizhenca, gabimet ose mangësitë, në kryerjen e Shërbimeve.
- 14.2 Nëse nuk është përcaktuar në kontratë shuma minimale e siguracionit, Furnizuesi duhet të sigurojë siguracion në shumën e njohur në përgjithësi si të mjaftueshme nën rrethanat e Shërbimeve që po sigurohen.

Neni 15 Dëmet e likujduara

- 15.1** Dëmet e likujduara për kryerjen e vonuar të shërbimeve do të llogariten me tarifat e mëposhtme ditore:
- a) Për kontratat me periudhë zbatimi, jo më shumë se 6 muaj, tarifa ditore do të jetë 4/1000 e vlerës përkatëse të mbetur, nga çmimi i përgjithshëm i Kontratës, por jo më pak se 25% e vlerës së Kontratës.
 - b) Për kontratat me periudhë zbatimi, jo më shumë se 12 muaj, tarifa ditore do të jetë 2/1000 e vlerës përkatëse të mbetur, nga çmimi i përgjithshëm i Kontratës, por jo më pak se 25% e vlerës së kontratës.
 - c) Për kontratat me periudhë zbatimi më shumë se 12 muaj, tarifa ditore do të jetë 1/1000 e vlerës përkatëse të mbetur, nga çmimi i përgjithshëm i Kontratës, por jo më pak se 25% e vlerës së kontratës.

Neni 16 Heqja dhe Zëvendësimi i Personelit Kryesor

- 16.1** Furnizuesi duhet të sigurojë aprovim paraprak me shkrim nga Blerësi përpara heqjes ose zëvendësimit të personelit kryesor siç përshkruhet në ofertën e Furnizuesit.
- Furnizuesi do të zëvendësojë çdo punonjës nëse Blerësi zbulon se personi ka kryer veprime të jashtëligjshme ose Blerësi është mjaft i pakënaqur nga puna e personit.
- 16.2**
- 16.3** Nëse bëhet e nevojshme të zëvendësohet ndonjë nga personeli kryesor, Furnizuesi duhet të sigurojë si zëvendësues një person me kualifikime ekuivalente ose më të mira.
- 16.4** Furnizuesi do të paguajë kosto shtesë për zëvendësimin e personelit kryesor me përjashtim kur shkak i zëvendësimit ka ardhur nga neglizhenca ose mungesa e kujdesit të Blerësit.

Neni 17 Zhdëmtimi i Patentës

- 17.1** Furnizuesi dëmshpërblen dhe zhdëmton Blerësin dhe zyrtarët e tij nga dhe kundër padive, veprimeve ose procedurave administrative, pretendimeve, kërkesave, humbjeve, dëmeve, kostove dhe shpenzime të çdo natyre, përfshirë tarifat e avokatit dhe shpenzimet, të cilat Blerësi mund të pësojë si rezultat i çdo shkelje ose shkelje të pretenduar të ndonjë patente, modeli, skice të regjistruar, marke tregtare, të drejte autori ose një të drejte tjetër të pronësisë intelektuale të regjistruar ose që përndryshe ekzistonte në datën e kontratës për shkak të:
- (a) ofrimit të shërbimeve nga Furnizuesi ose përdorimit të shërbimeve në vendin e dorëzimit të Shërbimeve; dhe
 - (b) shitjen në çdo vend të produkteve të prodhuara nga Shërbimet.
- Një zhdëmtim i tillë nuk aplikohet nëse Shërbimet ose ndonjë pjesë e tyre përdoren përtej kushteve të kontratës ose përdorimi i tyre ose i një pjese të tyre bëhet në kombinim me ndonjë pajisje, implant ose material tjetër që nuk është furnizuar nga Furnizuesi, në përputhje me Kontratën.
- 17.2** Nëse është nisur ndonjë procedurë apo ngritur ndonjë kërkesë kundër Blerësit që del nga çështjet e përmendura në Nenin 15.1, Blerësi do të njoftojë menjëherë Furnizuesin, dhe Furnizuesi mundet me

Studim Projektim "Ndërtim Godina 23 "

Dokumenta Standarde të Tenderit - Procedura Shërbim Konsulence

shpenzimet e tij dhe në emër të Blerësit të ndërmarrë të gjitha veprimet për zgjidhjen e ndonjë procedure apo pretendimi të tillë.

- 17.3** Nëse Furnizuesi nuk e njofton Blerësin brenda tridhjetë (30) ditëve pas marrjes së një njoftimi të tillë, atëherë Blerësi do të jetë i lirë të kryejë të njëjtën gjë në emër dhe për llogari të tij.

Blerësi, me kërkesën e Furnizuesit, do ti japë Furnizuesit të gjithë ndihmën në dispozicion në kryerjen e procedurave të tilla dhe do të rimburohet nga Furnizuesi për të gjitha shpenzimet e arsyeshme të kryera në këtë mënyrë.

Blerësi dëmshpërblen dhe zhdëmton Furnizuesin dhe punonjësit, dhe nënkontraktorët e tij nga dhe kundër çdo padie, veprimi apo procedure administrative, që Furnizuesi mund të pësojë si rezultat i çdo shkelje ose shkelje të pretenduar të ndonjë patente, modeli, skice të regjistruar, marke tregtare, të drejte autori ose një të drejte tjetër të pronësisë intelektuale të regjistruar ose që ekzistonte në datën e kontratës që lind nga ose në lidhje me çdo skicim, të dhënë, vizatim, specifikim apo dokument apo materiale të tjera të ofruara apo skicuara nga ose në emër të Blerësit.

Neni 18 Kufizimi i Përgjegjësisë

- 18.1** Me përjashtim të rasteve të neglizhencës së rëndë ose shkelje me dashje:

(a) Furnizuesi nuk do të jetë përgjegjës ndaj Blerësit, për ndonjë humbje apo dëm indirekt ose që ka si pasojë, humbje të përdorimit, humbje të prodhimit, ose humbje të fitimeve ose kostove të interesit, me kusht që ky përjashtim të mos zbatohet për asnjë detyrim të Furnizuesit për t'i paguar Blerësit dëmet e likuiduara; dhe

(b) përgjegjësia e përgjithshme e Furnizuesit ndaj Blerësit, nuk duhet të kalojë Çmimin e Kontratës, me përjashtim të rasteve për koston e dëmeve të rezultuara nga gabimet ose mangësitë në kryerjen e shërbimeve, ose çdo detyrim të Furnizuesit për të zhdëmtuar Blerësin në lidhje me shkeljen e patentës.

Neni 19 Ndryshime në aktet ligjore dhe nënligjore

- 19.1** Nëse pas datës së dorëzimit të ofertave ose datës së nënshkrimit të kontratës, ndonjë ligj ose akt nënligjor në Republikën e Shqipërisë hyn në fuqi ose ndryshon dhe ndikon kushtet, duke përfshirë datën e dorëzimit ose çmimin e kontratës, kushtet ose çmimi i kontratës do të rregullohen në atë masë sa Furnizuesi është ndikuar në përmbushjen e detyrimeve të tij sipas kontratës.

Neni 20 Forca madhore

- 20.1** Mos kryerja apo kryerja me vonesë nga ana e një Pale të ndonjë prej detyrimeve të saj sipas kësaj Kontrate nuk do të konsiderohet shkelje e kësaj Kontrate nëse një mospërmbushje apo vonesë e tillë vjen drejtpërdrejt për shkak të ndonjë ngjarje të Forcës Madhore.

- 20.2** Për qëllime të këtij neni, "Ngjarja e Forcës Madhore" do të thotë një ngjarje ose situatë përtej kontrollit të një Pale që nuk është e parashikueshme, është e pashmangshme dhe nuk shkaktohet nga neglizhenca ose mungesa e kujdesit nga njëra Palë. Ngjarje të tilla mund të përfshijnë, por nuk kufizohen në, veprime të një Pale qoftë në kapacitetin e tij sovran ose kontraktual, luftërat ose revolucionet, zjarret, përmytjet, epidemitë/pandemitë, kufizimet e karantinës dhe embargo e mallrave.

- 20.3** Nëse ndodh një Ngjarje e Forcës Madhore, Pala e prekur do të njoftojë menjëherë Palën tjetër me shkrim për gjendjen e tillë dhe shkakun e saj. Në qoftë se nuk udhëzohet ndryshe nga Pala tjetër me shkrim, Pala e prekur do të vazhdojë të kryejë detyrimet e saj sipas Kontratës për aq sa është e arsyeshme e praktikueshme dhe do të kërkojë të gjitha mjetet e arsyeshme alternative për realizimin që nuk pengohen nga Ngjarja e Forcës Madhore

Neni 21 Modifikimi i Kontratës

- 21.1** Palët mund të modifikojnë kontratën gjatë afatit të saj, vetëm nëse ndodhen në ndonjë nga rastet e parashikuara në LPP.
- 21.2** Kur modifikimi shoqërohet me rritje të vlerës së Kontratës, vlera totale e modifikimeve nuk duhet të tejkalojë 20% të vlerës së kontratës fillestare. Kur kryhen disa modifikime të njëpasnjëshme, ky kufizim duhet të aplikohet për vlerën e përgjithshme të të gjitha modifikimeve. Kur kontrata përmban një klauzolë të rishikimit të çmimit, baza për përlogaritjen e vlerës maksimale të lejuar për modifikimet do të jetë vlera e kontratës me çmimin e përditësuar.
- 21.3** Asnjë modifikim i Kontratës nuk do të bëhet pa miratimin paraprak të Blerësit, shoqëruar me një marrëveshje me shkrim dhe të nënshkruar nga një përfaqësues i autorizuar i Furnizuesit dhe Blerësit.

Neni 22 Zgjatja e afatit

- 22.1** Nëse në çdo kohë gjatë ekzekutimit të Kontratës, Furnizuesi ose nënkontraktorët e tij hasin kushte që pengojnë kryerjen në kohë të Shërbimeve në përputhje me Nenin 5, Furnizuesi njofton menjëherë Blerësin me shkrim për vonesën, kohëzgjatjen e mundshme dhe shkakun e saj. Sa më shpejt që të jetë e mundur pas marrjes së njoftimit të Furnizuesit, Blerësi vlerëson situatën dhe në bazë të diskrecionit të tij mund të zgjasë kohën e realizimit nga ana e Furnizuesit. Në këtë rast zgjatja miratohet nga Palët dhe reflektohet në modifikimin e Kontratës.
- 22.2** Me përjashtim të rastit të Forcës Madhore, siç parashikohet në Nenin 20, një vonesë nga Furnizuesi në kryerjen e detyrimeve të Dorëzimit dhe Përfundimit do ta bëjë Furnizuesin përgjegjës për pagesën e dëmeve të likujduara në përputhje me parashikimet në kontratë.

Neni 23 Ndërprerja e Kontratës

- 23.1 Njoftim për të korrigjuar**
Nëse Furnizuesi nuk përmbush ndonjë detyrim sipas Kontratës, Blerësi mund ti kërkojë me Njoftim që Furnizuesi të ndreqë mospërmbushjen brenda pesëmbëdhjetë (15) ditëve.
- 23.2 Ndërprerja për mospërmbushje**
Blerësi, pa cenuar ndonjë mjet tjetër ligjor në lidhje me shkeljen e Kontratës, mundet me anë të një Njoftimi me shkrim për mospërmbushje që i dërgohet Furnizuesit, ta përfundojë

Kontratën në tërësi ose pjesërisht:

- (i) Nëse Furnizuesi nuk ka përmbushur detyrimin edhe pas Njoftimit të bërë sipas pikës 23.1 të këtij neni;
- (ii) Nëse Furnizuesi nuk ka arritur të kryejë Shërbimet brenda periudhës së specifikuar në Kontratë, ose brenda ndonjë zgjatjeje të dhënë nga Blerësi në përputhje me Nenin 22; ose
- (iii) Nëse provohet se Furnizuesi është angazhuar në Praktika të Ndaluar, siç përcaktohet në Nenin 2, gjatë konkurrimit për Kontratën apo ekzekutimit të saj.

23.3 Ndërprerja për paaftësi paguese

Blerësi ndërpret në çdo kohë Kontratën duke njoftuar Furnizuesin nëse Furnizuesi falimenton. Furnizuesi ndërpret në çdo kohë Kontratën nëse Blerësi nuk ka aftësi paguese. Në një rast të tillë, ndërprerja do të bëhet pa kompensim për Furnizuesin, me kusht që kjo ndërprerje nuk do të cenojë ose ndikojë në ndonjë të drejtë padie apo mjeti ligjor që ka lindur apo do të lindë më pas për Blerësin.

23.4

Ndërprerja për Shkak të Interesit Publik

- a) Blerësi mund të ndërpresë kontratën në çdo kohë nëse gjykon se ky veprim duhet ndërmarrë për t'i shërbyer sa më mirë interesit publik.
- b) Blerësi duhet të njoftojë me shkrim Furnizuesin për ndërprerjen.
- c) Blerësi duhet të paguajë Furnizuesin për të gjitha Shërbimet e kryera përpara ndërprerjes dhe duhet t'i paguajë Furnizuesit dëmet e shkaktuara për kryerjen e pjeshme të Shërbimeve. Në llogaritjen e shumës së dëmeve, Furnizuesit do t'i kërkohet të ndërmarrë të gjitha veprimet e nevojshme për të minimizuar dëmet.

Neni 24 Zgjidhja e mosmarrëveshjeve

24.1 Blerësi dhe Furnizuesi do të bëjnë të gjitha përpjekjet për të zgjidhur në mënyrë miqësore përmes bisedimeve të drejtpërdrejta çdo mosmarrëveshje që lind midis tyre gjatë ekzekutimit të Kontratës.

24.2 Nëse, palët nuk arrijnë të zgjidhin mosmarrëveshjen e tyre me një konsultim të tillë të ndërsjellë, atëherë secila Palë mund t'i njoftojë Palës tjetër për qëllimin e saj për të shkuar në Gjykatë.

Shtojca 19

Kushtet e Veçanta të Kontratës

Kushtet e mëposhtme të veçanta të Kontratës do të plotësojnë KPK. Nëse ka një konflikt, dispozitat e KVK do të mbizotërojnë mbi ato në KPK.

Neni 1 Dispozitat e Përgjithshme

1.1 Blerësi është: *[vendos emrin e Blerësit]*

Adresa: _____

Telefoni: _____

Numri i faksit: _____

E-mail: _____

1.2 Furnizuesi është: *[vendos emrin e Furnizuesit]*

Adresa: _____

Telefoni: _____

Numri i faksit: _____

E-mail: _____

Të dhënat e mësipërme duhet të jenë të sakta për qëllime të komunikimeve gjatë zbatimit të kontratës.

1.3 Gjuha për komunikimet është: **[specifiko gjuhën për komunikime]**

Gjuha është: **[specifiko gjuhën]**

Neni 2 Sigurimi i Kontratës

Studim Projektim "Ndërtim Godina 23 "

Dokumenta Standarde të Tenderit - Procedura Shërbim Konsulence

- 2.1 Sigurimi i Kontratës në shumën prej (10% të vlerës së saj) duhet të ofrohet nga Furnizuesi për të siguruar ekzekutimin e detyrimeve të tij sipas kontratës.
- 2.2 Monedha do të jetë: **[specifikoni monedhën]**
- 2.3 Sigurimi i Kontratës do t'i lëshohet ose kthehet, menjëherë Furnizuesit sipas formularit të mëposhtëm
- 2.4 Nëse parashikohet një ulje periodike e sigurimit të Kontratës, ajo kryhet si më poshtë:

Nëse nuk plotësohet, sigurimi mbetet i pandryshuar.

Neni 3 Vendndodhja e Shërbimeve

- 3.1 Shërbimet do të kryhen në: _____

Neni 4 Informacion që duhet dhënë nga Blerësi

- 4.1 Brenda 15 ditësh nga marrja e sigurimit të kontratës, Blerësi duhet t'i japë Furnizuesit informacionin dhe dokumentat e mëposhtme:

Neni 5 Kërkesat e Raportimit

- 5.1 Gjatë zgjatjes së kontratës, Furnizuesi duhet të sigurojë raporte për Blerësin sipas formularit të mëposhtëm:

Neni 6 Siguracioni i Përgjegjësisë Profesionale

- 6.1 Përpara fillimit të zbatimit të kontratës, Kontraktuesi duhet të sigurojë Autoritetin/ Entin Kontraktor me prova për siguracionin e përgjegjësisë profesionale me shumë minimale si vijon:

Neni 7 Çmimi i Kontratës

Çmimi i Kontratës është: _____

Neni 8 Kushtet e pagesës

- 8.1 (a) Pagesa për Shërbimet do të bëhet brenda _____ ditëve nga data e pranimit të Shërbimeve ose nga data e marrjes së kërkesës për pagesë me shkrim, pavarësisht nga dita e ardhjes. Nëse nuk specifikohet, periudha kohore do të jetë 30 ditë.
- (b) Pagesa do të bëhet në monedhën _____. Nëse lihet e paplotësuar, pagesa do të bëhet në monedhën Shqiptare.
- 8.2 Të gjitha pagesat e shumave që i detyrohen Furnizuesit mund të bëhen vetëm në llogarinë bankare të Furnizuesit të detajuar në mënyrë të qartë në Kontratë.

Neni 9 Garancia

Studim Projektim “Ndërtim Godina 23 ”.

Dokumenta Standarde të Tenderit - Procedura Shërbim Konsulence

9.1 Periudha e vlefshmërisë së garancisë do të jetë si më poshtë:

Shtojca 20

[*Shtojcë për t'u paraqitur nga Operatori Ekonomik*]

FORMULARI I SIGURIMIT TË KONTRATËS

[*Data*]

Për: [*Emri dhe adresa e autoritetit/entit kontraktor*]

Në emër të: [*Emri dhe adresa e ofertuesit të siguar*]

* * *

Procedura e prokurimit: [*lloji i procedurës*]

Përshkrim i shkurtër i kontratës: [*objekti*]

Publikimi (*nëse zbatohet*): Buletini i Njoftimeve Publike [*Data*] [*Numri*]

* * *

Duke iu referuar procedurës së lartpërmendur, dhe me kusht që [*emri i ofertuesit të përcaktuar fitues*] t'i jetë akorduar kontrata,

Ne vërtetojmë se [*emri i ofertuesit të përcaktuar fitues*] ka derdhur një depozitë pranë [*emri dhe adresa e bankës / kompanisë së sigurimeve*] në një shumë prej [*monedha dhe vlera, e shprehur në fjalë dhe shifra*] si kusht për sigurimin e ekzekutimit të kontratës, që do të nënshkruhet me [*emri i autoritetit/entit kontraktor*]

Marrim përsipër të transferojmë në llogarinë e [*emri i autoritetit /entit kontraktor*] vlerën e siguar, brenda 15 (pesëmbëdhjetë) ditëve nga kërkesa juaj e thjeshtë dhe e parë me shkrim, pa kërkuar shpjegime, me kusht që kjo kërkesë të përmendë mos-përmbyshjen e kushteve të kontratës.

Ky Sigurim është i vlefshëm deri në zbatimin plotë të kontratës.

[Përfaqësuesi i bankës / kompanisë së sigurimeve]

Shtojca 21

Draft i Marrëveshjes Kuadër (Ku përcaktohen të gjitha kushtet)

PER PUNË / MALLRA/ SHËRBIME

[Përdorimi i kësaj drafte marrëveshje është i detyrueshëm për të gjithë autoritetet/entet kontraktore që do të përdorin Marrëveshjen Kuadër]

Nr . __

datë :

Kjo Marrëveshje është lidhur më [datë] ndërmjet [emri dhe adresa e Autoritetit /Entit Kontraktor], këtu e tutje referuar si "Autoriteti /Enti Kontraktor" dhe [emri dhe adresa e Kontraktorit] përfaqësuar nga [përfaqësuesi], këtu e më tej referuar si "Kontraktori ".

Kontraktori, përmes ofertës së tij, me datë [data] pajtohet të furnizojë shërbimet, siç specifikohet në kushtet e përcaktuara në:

- Këtë Formular;
- Formularin e Deklarimit të Propozimit të paraqitur nga Ofertuesi;
- Specifikimet Teknike;
- Termat e References dhe Grafikun e Shërbimeve
- Formulari i Propozimit Ekonomik

Të gjitha këto dokumente janë të bashkangjitura, si pjesë integrale e kësaj marrëveshje.

Neni 1 Objekti

1.1 Objekti i Marrëveshjes Kuadër është të përcaktojë kushtet, përfshirë çmimet për njësi dhe rregullat për dërgimin e mallrave / shërbimeve / punëve të mëposhtme.

[Përshkrim i përgjithshëm]

1.2 Marrëveshja Kuadër do të zbatohet duke dërguar ftesa për oferta tek Operatorët Ekonomikë, palë në marrëveshje sipas nevojave të Autoritetit/entit kontraktor.

1.3 Shumat e dhëna këtu janë vetëm për qëllime orientimi dhe NUK e detyrojnë Autoritetin/Entin Kontraktor t'i blejë ato. Autoriteti/Enti Kontraktor ka të drejtë të blejë më pak ose më shumë sasi sesa ato të parashikuara.

1.4 Kontraktori nuk do të ketë të drejtë për kompensim dhe nuk do të lejohet të bëjë ndryshime në çmimet për njësi, për shembull nëse Autoriteti/enti Kontraktor vendos të blejë më pak ose më shumë sasi sesa ato të parashikuara të specifikuar dhe / ose nëse Autoriteti/enti Kontraktor vendos të mos blejë cilëndo nga këto sasi për disa artikuj.

Studim Projektim “Ndërtim Godina 23 ”.

Dokumenta Standarde të Tenderit - Procedura Shërbim Konsulence

1.5 Kohëzgjatja e Marrëveshjes Kuadër: _____

Neni 2 Çmimi

2.1 Çmimet për njësi për punë / mallra / shërbime përshkruhen në Listen e Çmimit të Shërbime.

2.2 Çmimet për njësi do të jenë fikse dhe nuk do të ndryshojnë për porositë e bëra në bazë të kësaj Marrëveshje Kuadër.

Nënshkrimet dhe datat

Për Kontraktorin

Për Autoritetin /Entin Kontraktor

| | | | |
|--------------|--|--------------|--|
| Emri: | | Emri: | |
| Pozicioni: | | Pozicioni: | |
| Firma: | | Firma: | |
| Data: | | Data: | |
| Vula: | | Vula: | |

Shtojca 22

Draft Marrëveshja Kuadër (Ku nuk përcaktohen të gjitha kushtet)

PËR PUNËT/ MALLRAT / SHËRBIMET

Emri i Autoritetit/Enti Kontraktor,

dhe

Emri i Kontraktorit

Bien dakord si më poshtë:

Të nënshkruajnë Marrëveshjen Kuadër për objektin: <shëno titullin> me numrin identifikues: <shëno numrin e prokurimit>

Neni 1 Objekti.

1 Objekti i kësaj marrëveshje kuadër është të vendosë rregullat për kontratat që do të lidhen përmes procesit të Mini – konkurrimit vetëm midis Operatorëve Ekonomik që janë palë në këtë Marrëveshje Kuadër.

1.2 Kjo Marrëveshje Kuadër nuk është një kontratë në vetvete, por përcakton kushtet për kontratat që do të lidhen, bazuar në të.

1.3 Kontraktori është vetëm një prej palëve të Marrëveshjes Kuadër.

Neni 2 Detyrimet e Palëve

2.1 Autoriteti /Enti Kontraktor, palë në këtë marrëveshje, do t'i dërgojë Kontraktuesit një "Ftesë për Ofertë" sa herë që ka nevojë për punë / mallra / shërbime.

2.2 Kontraktori është i detyruar të paraqesë një Ofertë sa herë që kërkohet nga Autoriteti /enti Kontraktor.

Neni 3 Kontratat në zbatimin e Marrëveshjes Kuadër

1.1 Kontratat do të nënshkruhen vetëm pas procesit të mini-konkurrimit.

Neni 4 Procesi i mini-konkurrimit

Studim Projektim “Ndërtim Godina 23 ”.

Dokumenta Standarde të Tenderit - Procedura Shërbim Konsulence

4.1 Procesi i mini-konkurrimit do të zhvillohet me të gjithë operatorët ekonomik, palë në Marrëveshjen Kuadër, kurdoherë që ka nevojë për punë / mallra / shërbime nga ana e Autoritetet/entet Kontraktore.

4.2 Autoriteti/Enti Kontraktor do të rihapë konkurrimin në të njëjtat kushte ose kushte të tjera të përcaktuara në Ftesën për Oferta, siç përcaktohet në Dokumentet e Tenderit.

4.3 Sa herë që ka nevojë për punë / mallra / shërbime, Autoriteti/Enti Kontraktor përgatit Ftesat për Oferta dhe i dërgon ato te të gjithë Operatorët Ekonomik, palë në Marrëveshjen Kuadër. Vlerësimi i Ofertave do të bazohet në kriteret e përcaktuara në Ftesën për Oferte.

Neni 5 Kohëzgjatja e Marrëveshjes Kuadër _____

Firmat dhe Data _____

| Për Kontraktorin | | Për Autoritetin/Entin Kontraktor | |
|-------------------------|--|---|--|
| Emri: | | Emri: | |
| Pozicioni: | | Pozicioni: | |
| Firma: | | Firma: | |
| Data: | | Data: | |
| Vula: | | Vula: | |

SEKSIONI IV

Ankimi dhe Njoftimet për mbylljen e procesit

Shtojca 23: Formulari i Ankesës pranë Autoritetit/Entit kontraktor dhe Komisionit të Prokurimit Publik

Shtojca 24: Formulari i paraqitjes së argumentave nga operatorët ekonomikë të interesuar pranë Autoritetit/Entit kontraktor dhe Komisionit të Prokurimit Publik

Shtojca 25 : Njoftimi i Kontratës së nënshkruar

Shtojca: 26 : Njoftimi i kontratës së nënshkruar që publikohet në Buletinin e Njoftimeve Publike

Shtojca 27: Formulari i anulimit te procedurës

Studim Projektim “Ndërtim Godina 23 ”.

Dokumenta Standarde të Tenderit - Procedura Shërbim Konsulence

Shtojca 23

FORMULARI I ANKESËS PRANË AUTORITETIT/ENTIT KONTRAKTOR DHE KOMISIONIT TË PROKURIMIT PUBLIK

Ankesë drejtuar: Autoriteti/Entit Kontraktor dhe Komisionit të Prokurimit Publik

Seksioni I. Identifikimi i ankimuesit

Ankimuesi mund të jetë një ofertues ose ofertues i mundshëm (p.sh. individ, operator ekonomik, shoqatë, bashkim operatorësh ekonomike)

Emri i plotë i ankimuesit (ju lutem shtypeni)

Nuis/Niç

Adresa

Qyteti

Shteti

Kodi Postar / Posta

Numri i telefonit (përfshirë kodin e zonës)

Numri i faksit (përfshirë kodin e zonës)

E-mail

Emri dhe titulli i zyrtarit të autorizuar për lëshimin e ankesës (ju lutemi shkruani)

Nënshkrimi i zyrtarit të autorizuar

Data (viti/muaji/dita)

Numri i telefonit (përfshirë kodin e zonës)

Numri i faksit (përfshirë kodin e zonës)

Seksioni II. Informacion mbi procedurën

Studim Projektim “Ndërtim Godina 23 ”.

Dokumenta Standarde të Tenderit - Procedura Shërbim Konsulence

1. Numri i referencës së procedurës/Lotit

Plotësoni numrin e referencës së kontratës në njoftimin e kontratës ose në dokumentet e tenderit.

2. Lloji i Procedurës

Plotësoni llojin e procedurës së përdorur për prokurimin në fjalë.

Procedurë e hapur

Procedurë e hapur e thjeshtuar

Procedurë e kufizuar

Procedurë konkurruese me negociim

Partneritet për inovacion

Dialog konkurrues

Procedurë me negociim me shpallje paraprake të njoftimit

Procedurë me negociim pa shpallje paraprake të njoftimit të kontratës

Shërbim Konsulence

Kontratë e lidhur pa zhvilluar ndonjë nga procedurat e prokurimit të parashikuara në LPP

3. Autoriteti /Enti Kontraktor

Emri i autoritetit/entit kontraktor që administron procesin e prokurimit.

4. Vlera e përlogaritur e prokurimit

(Vlera e përlogaritur e kontratës/marrëveshjes kuadër) (shuma në shifra dhe fjalë)

5. Objekti i kontratës/Marreveshjes Kuadër

(Përshkrimi i shkurtër i punëve / mallrave / shërbimeve objekt kontrate/marreveshje kuader).

Studim Projektim “Ndërtim Godina 23 ”.

Dokumenta Standarde të Tenderit - Procedura Shërbim Konsulence

6. Afati i fundit për paraqitjen e ofertës
(Data (viti/muaji/dita))

7. Data e publikimit të Njoftimit të Fituesit
(Data (viti/muaji/dita) nëse është e zbatueshme)

8. **Data e nënshkrimit të kontratës**
(Data (viti/muaji/dita) në rastet e kërkesave për pavarshmëri të kontratës)

Seksioni III. Përshkrimi i ankesës

1. Baza ligjore (Shkelje ligjore, bazuar në vendime, akte, dokumente, etj.)

2. Objekti i ankesës

- Modifikim i dokumentave të tenderit

- Kundërshtim i vendimit të Komisionit të Vlerësimit të Ofertave lidhur me skualifikimin e ofertës tuaj.

(Citoni këtu arsyet e skualifikimit)

- Kundërshtim i vendimit të Komisionit të Vlerësimit të Ofertave lidhur me kualifikimin e ofertës të një/disa operatori/ve ekonomik pjesëmarrës në procedurën e prokurimit.

(Citoni operatorin/ët ekonomik për të cilin keni pretendime)

- Pavarshmëri kontrate

(Citoni kontratën për të cilën kërkoni pavarshmëri)

- Tjetër

Studim Projektim “Ndërtim Godina 23 ”.

Dokumenta Standarde të Tenderit - Procedura Shërbim Konsulence

(Citoni këtu objektin e ankesës që nuk përfshihet më sipër)

3. Rrethanat dhe faktet

Përshkruani rrethanat e faktit.

4. Argumentime mbi shkeljet e pretenduara

Përshkruani në mënyrë koncize shkeljet e pretenduara, duke argumentuar qartë dhe saktë se përse pretendoni për paligjshmëri në veprimet e autoritetit/ entit kontraktor.

5. Kërkesë për ekspertizë të posacme

Po

Jo

(Nëse po, specifíkoni llojin e ekspertizës që kërkoni)

6. Kërkesë për përjashtim të zyrtarëve që do të merren me shqyrtimin e ankesës:

7. Lista e informacionit konfidencial:

Përcaktoni se cili informacion është konfidencial, nëse ka. Shpjegoni pse informacioni është ose një version i dokumenteve përkatëse me heqjen e pjesëve konfidenciale dhe një përmbledhje të përmbajtjes.

Kujdes :Ankimuesi duhet t'i bashkëlidhë ankimit, që do të paraqesë në autoritetin/ entin kontraktor dhe Komisionin e Prokurimit Publik, dokumentin bankar që vërteton pagesën e tarifës përkatëse për ankesën pranë Komisionit të Prokurimit Publik

Studim Projektim "Ndërtim Godina 23".

Dokumenta Standarde të Tenderit - Procedura Shërbim Konsulence

Dërgojeni formularin e plotësuar të ankesës së prokurimit, të gjitha shtojcat e nevojshme dhe kopjet shtesë, pranë **Autoritetit /Enti Kontraktor dhe Komisionit te Prokurimit Publik.**

Shënim: Ankimuesi duhet ta dërgojë njëkohësisht ankesën në autoritetin/ entin kontraktor dhe Komisionin e Prokurimit publik

Nr. i faksit:

E-mail:

Nënshkrimi dhe vula e Ankuesit

Administratori/ Përfaqësuesi i autorizuar

Shtojca 24

FORMULARI I PARAQITJES SË ARGUMENTAVE NGA OPERATORËT EKONOMIKË TE INTERESUAR PRANË AUTORITETIT/ENTIT KONTRAKTOR DHE KOMISIONIT TË PROKURIMIT PUBLIK

Paraqitja e argumentave nga operatorët ekonomikë të interesuar drejtuar:

Autoriteti/Entit Kontraktor dhe Komisionit të Prokurimit Publik

Seksioni I. Identifikimi i Operatorit/ëve Ekonomikë/Bashkimit të operatorëve ekonomikë

Emri i plotë i Operatorit Ekonomik/Operatorëve Ekonomikë (ju lutem shtypeni)
Nuis/Nipt

Adresa

Qyteti

Shteti

Kodi Postar / Posta

Numri i telefonit (përfshirë kodin e zonës)

Numri i faksit (përfshirë kodin e zonës)

E-mail

Studim Projektim “Ndërtim Godina 23 ”.

Dokumenta Standarde të Tenderit - Procedura Shërbim Konsulence

Emri dhe titulli i zyrtarit të autorizuar për dërgimin e këyre kundërshtimeve (ju lutemi shkruani)

Nënshkrimi i zyrtarit të autorizuar

Data (viti/muaji/dita)

Numri i telefonit (përfshirë kodin e zonës)

Numri i faksit (përfshirë kodin e zonës)

Seksioni II. Informacion mbi procedurën

1. Numri i referencës së procedurës/Lotit

Plotësoni numrin e referencës së kontratës në njoftimin e kontratës ose në dokumentet e tenderit.

2. Lloji i Procedurës

Procedurë e hapur

Procedurë e hapur e thjeshtuar

Procedurë e kufizuar

Procedurë konkurruese me negociim

Partneritet për inovacion

Dialog konkurrues

Procedurë me negociim me shpallje paraprake të njoftimit

Procedurë me negociim pa shpallje paraprake të njoftimit të kontratës

Shërbim Konsulence

3. Autoriteti /Enti Kontraktor

Emri i autoritetit/entit kontraktor që administron procesin e prokurimit.

4. Vlera e përlogaritur e prokurimit

Vlera e përlogaritur e kontratës/ Marrëveshjes Kuadër (shuma në shifra dhe fjalë)

5. Objekti i kontratës/Marrëveshjes Kuadër

Përshkrimi i shkurtër i punëve / mallrave / shërbimeve objekt kontrate/marrëveshje kuader.

Studim Projektim "Ndërtim Godina 23 "

Dokumenta Standarde të Tenderit - Procedura Shërbim Konsulence

6. Afati i fundit për paraqitjen e ofertës

Data (viti/muaji/dita)

7. Ankesa që po shqyrtohet:

(emri i Operatorit ekonomik që ka paraqitur ankesë për këtë procedurë prokurimi)

8. Data e Publikimit të Njoftimit të Fituesit

Data (viti/muaji/dita)

Seksioni III. Argumentat mbi ankesën e paraqitur nga Operatori/ët ekonomikë

1. Baza ligjore

(Shkelje/arsyetime ligjore, bazuar në vendime, akte, dokumente, etj.)

2. Deklaratë e hollësishme e argumenteve mbi ankesën e paraqitur

Jepni një deklaratë të hollësishme të fakteve dhe argumenteve që mbështesin argumentimet tuaja. Për çfarëdo arsye, specifikoni datën në të cilën u vutë në dijeni për faktet e lidhura me arsyet e ketyre srgumenteve. Përmendni seksionet përkatëse të Dokumenteve të Tenderit, nëse është e zbatueshme. Përdorni faqe shtesë nëse është e nevojshme.

3. Lista e informacionit konfidencial

Përcaktoni se cili informacion është konfidencial, nëse ka. Shpjegoni pse informacioni është ose një version i dokumenteve përkatëse me heqjen e pjesëve konfidenciale dhe një përmbledhje të përmbajtjes.

Dërgojeni formularin e plotësuar të argumentimeveve tuaja, si dhe të gjitha shtojcat e nevojshme dhe kopjet shtesë, pranë **Autoritetit /Enti Kontraktor dhe Komisionit të Prokurimit Publik**

Shënim: Nëse operatorët ekonomikë të interesuar nuk kanë paraqitur argumentat e tyre që kundërshtojnë ankesën, sipas parashikimeve të LPP, nuk mund të ushtrojnë më pas të drejtën e ankimit për vendimin e dhënë lidhur me ankesën për këtë procedurë prokurimi.

Nr. i faksit:

E-mail:

Nënshkrimi dhe vula e Operatorit /eve Ekonomikë

Shtojca 25

Formulari i Njoftimit të Kontratës së Nënshkruar

Seksioni 1 Autoriteti/Enti Kontraktor

1.1 Emri dhe adresa e Autoritetit /Entit Kontraktor

Emri _____
Adresa _____
Tel/Faks _____
E-mail _____
Ueb-faqe _____

1.2 Lloji i Autoritetit/Entit Kontraktor:

| | |
|-----------------------------|--------------------------|
| Institucion qendror | Institucion i pavarur |
| <input type="checkbox"/> | <input type="checkbox"/> |
| Njësia e Qeverisjes Vendore | Të tjera |
| <input type="checkbox"/> | <input type="checkbox"/> |

1.3 Kategoria e Autoritetit/Entit Kontraktor:

Studim Projektim "Ndërtim Godina 23 "

Dokumenta Standarde të Tenderit - Procedura Shërbim Konsulence

Autoritet/ent kontraktor që prokuron për nevoja të veta

I deleguar

Organ Qendror blerës

Të tjera

Seksioni 2. Objekti i Kontratës

2.1 Numri i referencës së procedurës / Lotit

2.2 Lloji i Kontratës: "Kontratë Publike për Shërbime Konsulence"

2.3 Kontratë në bazë të Marrëveshjes Kuadër

Po Jo

Nëse Po, lloji i Marrëveshjes Kuadër

Me një Operator Ekonomik

Me disa operatorë ekonomik

Të gjitha kushtet janë të vendosura Po Jo

2.4 Përshkrimi i shkurtër i kontratës

1. Fondi limit _____

2. Burimi i financimit _____

3. Objekti i Kontratës _____

2.5 Kohëzgjatja e Kontratës ose afati i përfundimit:

Kohëzgjatja në muaj ose ditë

ose

Duke nisur dhe përfunduar në

2.6 Ndarja në LOTE:

Studim Projektim “Ndërtim Godina 23 ”.

Dokumenta Standarde të Tenderit - Procedura Shërbim Konsulence

Po Jo

Nëse po, numri i LOTEVE:

2.7 Kontrata me nënkontraktim:

Po Jo

Seksioni 3. Procedura

3.1 Lloji i procedurës: Shërbim Konsulence

3.2 Kriteret e përzgjedhjes së fituesit:

Oferta ekonomikisht më e favorshme, bazuar në kosto:

Çmimi pikët

dhe

Propozimi teknik

Kriteret e Vleresimit teknik

Pikët

- | | | |
|-------|--|------|
| (i) | Përvoja për Punë të Ngjashme të Konsulentit | [-] |
| (ii) | Metodologjia e Propozuar (Përqasja teknike dhe metodologjia, plani i punës, aftësia organizative) | [-] |
| (iii) | Kualifikimet e Stafit Kryesor të Propozuar | [-] |
| (iv) | Transferimin e Njohurive, (nëse kërkohet) | [-] |

3.3 Numri i kërkesave të paraqitura:

Numri i kërkesave të rregullta:

Numri i propozimeve të paraqitura:

Numri i propozimeve të rregullta:

Seksioni 4 Informacion rreth Kontratës

4.1 Numri i kontratës: _____ **Data e kontratës**

Studim Projektim “Ndërtim Godina 23 ”.

Dokumenta Standarde të Tenderit - Procedura Shërbim Konsulence

4.2 Emri dhe adresa e Kontraktorit

Emri _____
Adresa _____
Nipti _____
Tel/Faks _____
E-mail _____
Ueb-faqe _____

4.2.1 Emri dhe adresa e nënkontraktorit

Emri _____
Adresa _____
Nipti _____
Tel/Faks _____
E-mail _____
Ueb-faqe _____

4.3 Vlera totale përfundimtare e Kontratës (përfshirë opsione dhe nënkontraktime):

Vlera _____ Monedha _____
(pa TVSH)

Vlera _____ Monedha _____
(me TVSH)

4.3.1 Vlera totale e nënkontraktimit: _____

Vlera _____ Monedha _____
(pa TVSH)

Vlera _____ Monedha _____
(me TVSH)

4.4 Informacion Shtesë

Data e dorëzimit të këtij njoftimi □□/□□/□□□□

Studim Projektim “Ndërtim Godina 23 ”.

Dokumenta Standarde të Tenderit - Procedura Shërbim Konsulence

Shtojca 26

[Shtojcë për t’u plotësuar nga Autoriteti/Enti Kontraktor për publikim në Buletinin e Njoftimeve Publike]

Formulari i Njoftimit të Kontratës së Nënshkruar

1. Emri dhe adresa e Autoritetit /Enti Kontraktor

Emri _____
Adresa _____
Tel/Faks _____
E-mail _____
Ueb-faqe _____

2. Lloji i procedurës: _____

3. Objekti i kontratës _____

4. Numri i referencës së procedurës / Lotit _____

5. Fondi Limit

6. Vlera totale përfundimtare e kontratës (përfshirë Lotet, opsionet dhe nënkontraktimin):

Vlera _____
(me TVSH) Monedha _____

Vlera e nënkontraktimit _____ me TVSH Monedha _____

7. Data e nënshkrimit të kontratës

8. Emri dhe adresa e Kontraktorit / nënkontraktorit

Emri _____
Adresa _____
Numri i NIPT-it _____

Studim Projektim "Ndërtim Godina 23 "

Dokumenta Standarde të Tenderit - Procedura Shërbim Konsulence

(Shtojcë për t'u plotësuar nga Autoriteti/Enti Kontraktor)

Shtojca 27

Formulari i Njoftimit të Anulimit

1. Emri dhe adresa e Autoritetit/Entit Kontraktor

Emri _____
Adresa _____
Tel/Faks _____
E-mail _____
Ueb-faqe _____

2. Lloji i procedurës: _____

3. Numri i Referencës së procedurës/lotit:

4. Objekti i Kontratës _____

5. Fondi Limit _____

6. Arsyet e Anulimit:

Bazuar në Ligjin Nr. 162/2020, datë 23.12.2020 "Për Prokurimin Publik", Neni 98, pika 1:

- a) ;
- b) ;
- c) ;
- ç) ;
- d) ;

Etj. _____

7. Informacion shtesë

Data e dorëzimit të këtij njoftimi

Studim Projektim “Ndërtim Godina 23 ”.

Dokumenta Standarde të Tenderit - Procedura Shërbim Konsulence
